FUNDADOR
J. E. de Macedo Soares

# Diario Carioca

DIRETOR
Danton Jobim

ANO XXXV — N.º 10.657 | RIO DE JANEIRO, SEXTA-FEIRA, 23 DE NOVEMBRO DE 1962 | PREÇO: CR$ 15,00

# Pila recorre ao Supremo contra a emenda Valadares, torpedeando plebiscito

★ ★ ★ ★ ★ ★ ★ ★ ★

## Assinado o aumento do salário-mínimo

## Velho por velho...

NUM artigo intitulado "De Senectude", os nossos prezados colegas de "O Globo" investiram contra o ministro João Mangabeira, por motivo de umas declarações que êste fêz à imprensa.

As declarações são as que se poderiam esperar de um socialista convicto, como é sabidamente o eminente brasileiro.

Num ponto, a crítica do vespertino foi severa: quando estranha que o sr. Mangabeira olvide sua posição de ministro da Justiça para fazer pronunciamentos que podem comprometer o govêrno de que faz parte.

ENTRETANTO, passou o tempo em que os ministros, por definição, eram homens discretos. Falavam pouco e mediam as palavras. Agora é moda cada ministro dizer livremente o que pensa. E o curioso é que isto coincidiu exatamente com a instituição do sistema de Gabinete, que pressupõe a responsabilidade solidária dos ministros...

Nada é bom apenas por ser nôvo, advertiu um dos papas modernos, com grande sabedoria. E o que se aplica às modas também se aplica aos homens. O sr. João Mangabeira não é nôvo. Mas é um dos melhores homens da nossa vida pública e, sem qualquer exagêro, um dos mais moços.

POUCOS homens, no cenário político, revelam a inquietação espiritual, a coragem moral e o desinterêsse que êle vem exibindo e que foram as marcas da sua brilhante mocidade.

Do liberalismo evoluiu para o socialismo. Um "socialismo ingênuo" como diz "O Globo"? Talvez, porque procurou conciliar o socialismo e a liberdade individual.

QUANDO João Mangabeira discreteia sôbre planos utópicos, especulando em tôrno do futuro da sociedade, ou as reformas porque esta amanhã teria de passar, não está "pregando a subversão do regime a que serve", como dizem os nossos confrades. São as idéias de um jurista e pensador que antes de ser ministro já se identificara com uma doutrina.

Podemos discordar dessa doutrina, mas não necessitamos, para isso, de invocar deselegantemente a idade provecta do ilustre brasileiro que a esposa.

AFINAL, velho por velho, o sr. Eugênio Gudin também o é e nem por isso desmerece a consideração de "O Globo", que o eleva ao nível dos grandes pensadores modernos.

O sr. Gudin — façamos-lhe justiça — também é moço sob certos aspectos, inclusive uns arrojos de estilo, onde crepita o seu tom polêmico. Mas em matéria de idéias é mais velho que a Sé de Braga. Sabe tudo até 1914. Daí por diante tudo que lhe cai sob as lunetas é visto através de uma névoa de suspeita e de pessimismo. Uma inteligência estéril e negativista.

Entretanto, o sr. Gudin é o filósofo de "O Globo".

DANTON JOBIM

## Nôvo salário-mínimo

Tendo o Conselho de Ministros aprovado o plano de elevação do salário-mínimo elaborado pelo Ministério do Trabalho, o presidente da República assinou, ontem mesmo, o decreto de majoração dos atuais níveis salariais, o qual deverá ser publicado no "Diário Oficial", ainda hoje ou amanhã.

Pelo decreto ontem assinado o salário-mínimo em Brasília, Guanabara e Niterói será de Cr$ 21 mil e terá vigência a partir do dia 1 de janeiro do ano vindouro, tendo validade pelo período de 3 anos.

### 55 REGIÕES

O decreto fixa os novos níveis de salário-mínimo em 55 regiões geo-econômicas do país, pois o ministro Celso Furtado, relator da matéria no Conselho de Ministros, opinou pela aprovação total do plano elaborado pelo Serviço de Estatística de Previdência do Trabalho.

A assinatura do decreto não satisfez os dirigentes sindicais, que reivindicam o aumento do salário-mínimo em bases nunca inferiores a 80% e a vigência a partir do próximo dia 1º de dezembro.

Ainda hoje, os membros do Comando Geral dos Trabalhadores deverão se reunir na sede da Confederação Nacional dos Trabalhadores na Indústria, a fim de deliberar quais as medidas que devem ser adotadas face à assinatura do decreto.

### ENTENDIMENTO

Com o objetivo de evitar o desencadeamento de campanhas de rua em sinal de protesto contra o fato do govêrno não ter atendido às reivindicações do proletariado, referentes à revisão dos níveis de salário-mínimo, representantes do Ministério do Trabalho e da Presidência têm mantido permanente contato com alguns líderes sindicais.

Inúmeros dirigentes sindicais salientam que será difícil conter os movimentos de insatisfação que naturalmente surgirão em vários Estados. Para debater os diversos aspectos da situação é que será realizada a reunião de hoje do Comando Geral dos Trabalhadores.

## Confiar desconfiando

*GUANTANAMO — Fuzileiros norte-americanos revistam trabalhadores cubanos ao chegarem à base naval de Guantánamo. A base norte-americana, apesar do alívio da tensão nas Antilhas, mantém-se em estado de alerta. (Radiofoto UPI, exclusivo para o DIARIO CARIOCA)*

## Volta aguda a paixão do prof. Pila

BRASÍLIA — Às vésperas da consulta popular, o venerando deputado Raul Pila sente reascender-se nêle a paixão recolhida pelo parlamentarismo. Anunciou ontem que fará uma representação ao Supremo Tribunal Federal, arguindo a inconstitucionalidade da emenda Benedito Valadares que fixou a data do plebiscito em 6 de janeiro. Tendo declinado dêsse direito por ocasião da aprovação da matéria, o líder parlamentarista teria decidido fazê-lo agora, em conseqüência de apelos que lhe dirigiram líderes udenistas, interessados em esvaziar o referendo e provocar a eclosão de uma nova crise.

### ESCRÚPULOS E DECISÃO

Depois de confirmar que amanhã a representação seria concluída, para apresentação imediata, o deputado Raul Pila prestou as seguintes declarações à imprensa:

"Quando a Câmara, abandonando sua posição anterior de defesa do regime e das suas próprias prerrogativas, aprovou a emenda do senador Valadares, tal foi o meu vexame que, interpelado sôbre a intenção de recorrer ao Judiciário, intérprete supremo da Constituição, respondi que não o faria, embora reconhecesse a qualquer povo o direito e até o dever de fazê-lo. Eu, membro do Poder que violentara a Constituição, tinha escrúpulos".

"Agora, porém — prosseguiu —, ouvindo a pessoas que muito me merecem, e, sobretudo, refletindo em que, estando ainda na reforma parlamentar a última esperança de salvação da nossa democracia — e, portanto, no Brasil, como país onde a vida seja digna —, resolvi lançar mão do derradeiro recurso, na caótica situação atual. Feito isto, ficarei em paz com a minha consciência, qualquer que seja o resultado da representação".

### REVOGAÇÃO REARTICULADA

A primeira conseqüência política dessa posição do parlamentar gaúcho foi a rearticulação dos entendimentos visando à aprovação de uma emenda revogadora do Ato Adicional. O senador Filinto Muller, que havia tentado fazê-la no princípio da semana, encontrando, porém, a inércia dominando a todos os setores, acredita que a disposição da Oposição acabará por levar os setores interessados na solução da crise a uma ação imediata. Foi nesse sentido que êle voltou a parlamentar com diversos senadores e deputados, apresentando-lhes o texto redigido pelo sr. Hélio Cabal.

Esse texto, já divulgado, teria recebido o apoiamento tácito do primeiro-ministro e do presidente João Goulart. Além de revogar o Ato Adicional, a proposição institui o acompanhamento da política externa do govêrno pelo Congresso, por intermédio das Comissões de Relações Exteriores da Câmara e do Senado, levando, ainda, o Congresso a participar da política financeira, através de maiores exigências na formulação do Orçamento e do contrôle das emissões.

★ ★ ★

## Arroz e peixe daqui a quinze dias na GB

Página três

★ ★ ★

## Aumento das professôras com secretários de Lopo

Página três

★ ★ ★

## DASP ENQUADRA RECENSEADORES

Página cinco

★ ★ ★

## 'Matei as quatro', diz estrangulador

Página doze

## Dia 1o.: JG na campanha plebiscitária

BRASÍLIA — Foi confirmado ontem que o primeiro pronunciamento público do sr. João Goulart a favor do presidencialismo, convocando o povo para as urnas a 6 de janeiro, será feito no dia 1 de dezembro, em São José do Rio Prêto. (TRP DC).

## Graças: GB rezou pela paz

Comemorando o Dia Nacional de Ação de Graças foi celebrado ontem, na Catedral Metropolitana, solene "Te Deum", pelo bispo-auxiliar do Rio de Janeiro, Dom Cândido Padin. Estêve presente o governador Lopo Coelho, acompanhado de espôsa e filha.

A Catedral ficou repleta de fiéis. Monsenhor Henrique de Magalhães fêz a pregação oficial, retratando o Brasil, desde a primeira missa até os dias atuais e frisando que tôdas as nossas principais crises tiveram soluções pacíficas, pelo que o brasileiro o deve vender, graças a Deus.

Citou, em seguida, recente declaração do presidente João Goulart que asseverou ser o Brasil uma democracia que sempre continuará na trilha do cristianismo.

Êste ano, a cerimônia não contou com a costumeira afluência de autoridades; além do governador, só compareceram o almirante Mário Costa Furtado de Mendonça, presidente da União Católica dos Militares, o reitor da Universidade da Guanabara, professor Haroldo Lisboa da Cunha, o comandante do Corpo de Bombeiros e o sr. Apolônio Sales.

Treze cônegos tomaram lugar nos locais reservados aos prelados. Estêve ausente o alto-clero, em face da realização, em Roma, do Concílio Ecumênico, de que participa a maioria dos bispos e cardeais brasileiros.

FAO:

## Brasil pede difusão da agricultura

A VII Conferência da FAO, que se realiza no Copacabana Pálace, aprovou proposta da delegação brasileira no sentido de os governos latino-americanos darem mais ênfase ao setor de informação agrícola, inclusive reservando horários de televisão para tratar do assunto, declarando-os de utilidade pública.

Ao apresentar a proposta, a delegação do Brasil fêz uma análise do que o govêrno está fazendo nos setores de extensão e pesquisa, referiu-se à reestruturação do Ministério da Agricultura, mencionou a SUDENE como um superministério capaz de solucionar os graves problemas do Nordeste e situou, como problema fundamental, a falta de recursos para pagamento dos técnicos, o que acarreta o êxodo para as indústrias de pessoal capacitado.

### REFORMA AGRÁRIA

Ao abrir a reunião do Grupo de Trabalho de Reforma Agrária, o delegado da Venezuela, sr. Aroldo Ron Pedrique, prosseguiu sua exposição, iniciada na véspera, sôbre a Reforma em seu país, revelando as despesas com a experiência "Até o momento — disse — a Venezuela já inverteu 60 milhões

(Conclui na 5.ª página)

## MacMillan não crê na Rússia

LONDRES — O govêrno britânico advertiu ontem contra o fato do primeiro-ministro soviético se mostrar disposto a concessões na questão de um tratado sôbre suspensão das provas nucleares.

O "premier" Harold McMillan disse que o Ocidente insistirá em que um tratado de proibição dos ensaios nucleares inclua a realização de inspeções sôbre o terreno da União Soviética, mesmo que seja encontrado um método satisfatório de verificação com instrumentos.

### NO PARLAMENTO

No Parlamento, MacMillan declarou ainda que os meios técnicos podem contribuir para chegar-se a um acôrdo sôbre o tratado, e que "estamos ansiosos para fazer uso dêles".

Pouco antes, no Ministério das Relações Exteriores, se havia expressado moderado otimismo quanto à proximidade de um acôrdo sôbre o assunto. Um porta-voz assinalou que os soviéticos deram indícios, recentemente, de que talvez estejam dispostos a efetuar "negociações sérias". As autoridades assinalam, contudo, que até o momento o Kremlim não se mostrou disposto nos contatos oficiais nem

(Conclui na 5.ª página)

## Reforma do Ministério da Fazenda

BRASÍLIA — O Conselho de Ministros, ontem reunido, após apreciar a exposição de motivos feita pelo ministro Miguel Calmon, aprovou sua proposta no sentido de ser firmado um contrato com a Fundação Getúlio Vargas, a fim de que esta proceda a estudos e planificação da reforma do Ministério da Fazenda.

### OUTRAS DECISÕES

A pedido do Grupo de Trabalho de Brasília, o Conselho de Ministros autorizou a liberação de verbas no montante de 150 milhões de cruzeiros, mensais, a partir de dezembro para conclusão de 1.200 apartamentos do IAPM e do IAPFESP em Brasília.

Foi aprovado pedido da NOVACAP ao Banco do Brasil para liquidar compromissos externos da Companhia Urbanizadora da Nova Capital, na importância de dois milhões e 83 mil dólares.

O Conselho de Ministros autorizou o BNDE a dar a garantia do Tesouro Nacional para as operações de financiamento em moeda estrangeira, até o montante de US$ 18.746.897 dólares, destinados a aquisição pelos Serviços Aéreos Cruzeiro do Sul S.A., de quatro aeronaves a jacto, do tipo "Caravelle", bem como motores e acessórios, sendo fornecedores a Sud Aviation Societé Nationale de Construtions Aeronautiques, da França, e a Rolls Royce Limited, da Inglaterra.

O Conselho aprovou ainda exposição do Ministério da Viação para definir a política a ser adotada pela Marinha Mercante.

O ministro das Minas e Energia apresentou para debate o acôrdo salarial celebrado pela Cia. Brasileira de Energia Elétrica e seus empregados com audiência e aprovação do Ministério do Trabalho. O assunto será decidido na próxima reunião do Conselho de Ministros convocada para amanhã, às 9 horas.

**TEMPO:** Instável, com chuvas
**TEMPERATURA:** Em declínio
**VENTOS:** Quadrante Sul, fracos.
**MÁXIMA:** 22.0 (Serviço Geográfico do Exército).
**MÍNIMA:** 18.0 (Barão da Taquara).

Congresso do PC

## Albânia é ponto de atrito

BUDAPEST — MOSCOU — O govêrno da Albânia voltou a ser atacado pelos participantes do VIII Congresso do Partido Comunista Húngaro, "por sua posição sectária e antimarxista", sendo que, na sessão de ontem, somaram-se às críticas da União Soviética e da Hungria, ataques de representantes da Bulgária, da Tchecoslováquia e do vice-presidente do Partido Comunista dos Estados Unidos.

Enquanto isso, na reunião da Comissão Central do Par-

(Conclui na 5.ª página)

## Ministro da Nigéria vem ao Brasil

O ministro de Obras Públicas da Nigéria, sr. Alhaji Inuwa Wada, está sendo esperado em Brasília na próxima segunda-feira para uma visita de cortesia ao Brasil, que não terá caráter oficial.

Integrarão a comitiva do ministro nigeriano o secretário-permanente, sr. S. O. Williams, que é diretor assistente para estradas e a senhorita Esther Nartey, secretária particular do ministro. O sr. Wada permanecerá em Brasília até quarta-feira, quando virá conhecer a Guanabara.

## Cil Farney casou-se

*Na presença de dezenas de fãs e de alguns artistas, o ator de cinema Cil Farney casou-se, às 18 horas de ontem, no Mosteiro de São Bento, com a garôta-propaganda e animadora de televisão Sônia Muller. O ato religioso foi celebrado por um padre, que foi professor de Cil durante o tempo em que o artista estudou no São Bento. O casal passará lua-de-mel na Argentina e no Uruguai. (Leia na terceira página)*

"SÃO PAULO"
COMPANHIA NACIONAL DE SEGUROS DE VIDA
DIRETORES:
Dr. José Maria Whitaker
Dr. José Carlos de Macedo Soares
Dr. Firmino Antônio Whitaker
Sucursal do RIO DE JANEIRO — Av. Rio Branco, 173 — 10.º andar — Sede: Rua 15 de Novembro 324 — SÃO PAULO

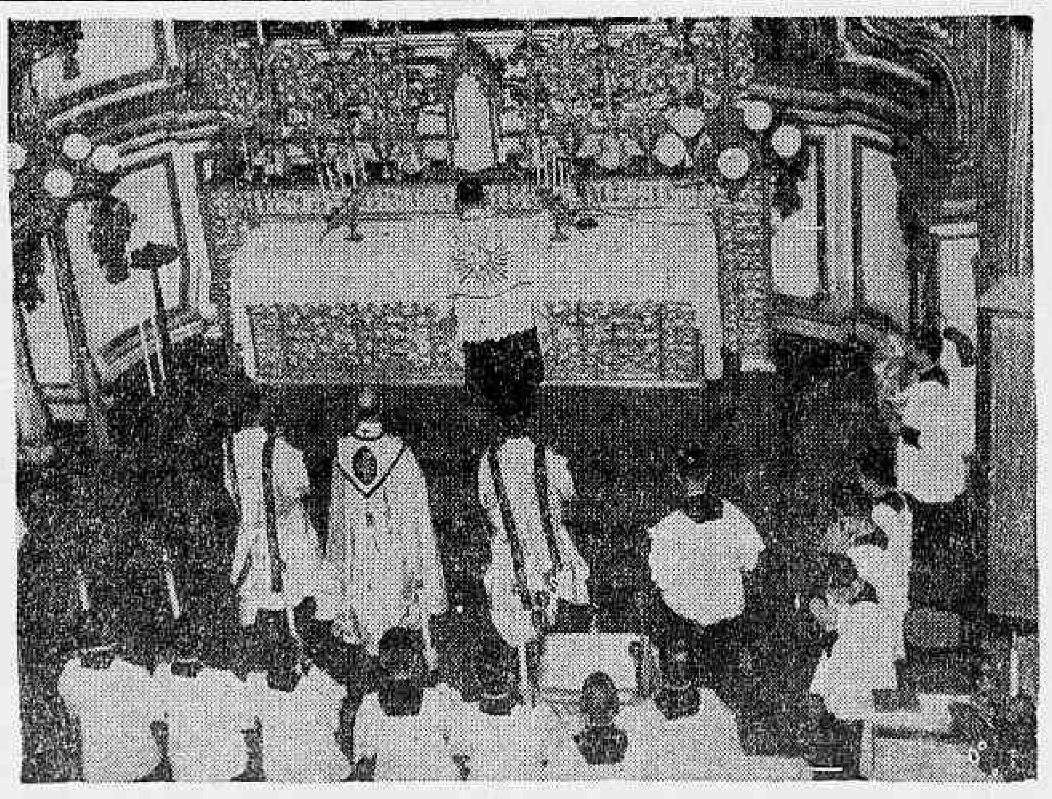

*Grande número de fiéis estêve ontem na Catedral Metropolitana, para assistir ao solene "Te-Deum" celebrado em honra do Dia Nacional de Ação de Graças*

## Diário no Mundo

### Papa falará com Kruchev

CIDADE DO VATICANO — Alta fonte do Vaticano disse ontem que sempre existe a possibilidade de que algum dia o Papa João XXIII se entreviste com o primeiro-ministro soviético Nikita Kruschev, se o Santo Padre considerar que isso possa ser útil à paz mundial ou à situação da religião na União Soviética.

Disse, porém, não crer que se esteja projetando tal entrevista, e disse não saber nada sôbre uma informação publicada por uma revista italiana, de que o embaixador soviético na Península estaria feito sondagens em tal sentido.

A NOTÍCIA

A revista "Gente" refere-se a essa versão num despacho datado de Roma, em sua edição de amanhã: "João XXIII poderia, inclusive, entrevistar-se com Nikita Kruschev — afirma o correspondente romano Domenico Campana — falando disso atualmente em Roma, embora com muita cautela. Alguns disseram que o embaixador soviético na Itália estabeleceu contatos com nosso Núncio Apostólico". A Nunciatura Apostólica na Itália seria a via lógica para tal contato já que a União Soviética e a Santa Sé não mantêm relações diplomáticas.

Solicitado a comentar a informação, o alto informante mencionado disse nada saber de tais contatos. "Gente" diz ser possível que o primeiro-ministro soviético viaje para a Itália no próximo ano, a fim de retribuir uma visita feita a Moscou, em 1960, pelo então presidente Giovanni Gronchi, e que talvez aproveite a ocasião para procurar conversar com o Sumo Pontífice.

### "Bossa-Nova" fracassou

NOVA IORQUE — A grande qualidade de vários dos intérpretes de "bossa-nova" que se apresentaram na noite de ontem no Carnegie Hall viu-se empanada e por momentos quase totalmente anulada por deficiências de organização que fizeram do concerto uma verdadeira cadeia de acidentes.

O famoso Carnegie, geralmente reservado para manifestações de música "clássica", havia aberto suas portas aos mais destacados intérpretes do nôvo ritmo brasileiro, entre êles João Gilberto, Bola Sete, Luis Bonfá, Agostinho dos Santos, Oscar Castro Neves, Antônio Carlos Jobim, o argentino Lalo Schifrin e o norte-americano Stan Getz. Auspiciado pela emprêsa gravadora "Audio Fidelity" e revista de espetáculos, "show", e produzido por Phil Shapiro, o programa resultou em um fiasco de organização que os intérpretes se viram impotentes de superar.

Tanto o público como os críticos e a maioria dos próprios músicos participantes no concêrto coincidiram em opinar que êste havia sido quando menos "infortunado". O público o demonstrou retirando-se por momentos em massa da sala, os críticos escrevendo — ao menos, os poucos que tiveram o trabalho de fazê-lo — nos diários comentários desfavoráveis, e os músicos fazendo, depois do concêrto, fortes observações sôbre os organizadores. (UPI-DC)

### Morreu Coty

HAVRE — René Coty, o ex-presidente da França que renunciou à chefia do Estado para dar mão livre ao general De Gaulle, faleceu, ontem, enquanto dormia em sua residência nesta cidade, onde vivia desde então "como um simples cidadão a mais". Tinha 80 anos de idade.

O gentil e corpulento Coty recolheu-se à cama no sábado passado depois de apanhar um resfriado, mas insistiu em dar seu cotidiano passeio matutino, apesar do mau tempo reinante.

Às 7 horas e 30 minutos de ontem, o motorista e criado de quarto do ex-presidente ouviu seu patrão tossir ligeiramente, e quando às 8 horas e 15 minutos foi despertá-lo encontrou-o morto. Coty tinha uma das mãos sôbre o peito.

Com Coty desaparece um francês cuja vida foi marcante por sua gentileza. Provàvelmente foi o último dos presidentes do antigo estilo francês que serviam como simples figuras decorativas.

A estima desfrutada por Coty entre seus compatriotas era tal, que quando a Secretaria do presidente De Gaulle anunciou, ontem, que o chefe do Estado compareceria aos funerais no Havre, o fato foi interpretado como algo mais que um gesto protocolar. Coty foi sepultado junto à sua espôsa Germaine, no túmulo que fêz construir para ambos quando ela morreu. (UPI-DC)

### Desastre de trem matou mais de 12

TUCUMAN, Argentina — Acredita-se que o número de mortos causado pelo descarrilamento do expresso La Paz-Buenos Aires, poderá ascender a doze. Perto da pequena estação ferroviária de Atahona, a 60 quilômetros daqui, encontram-se espalhados os carros do comboio, como se fôssem brinquedos.

Os da segunda classe, nos quais viajavam trabalhadores bolivianos que se dirigiam à Argentina para trabalhar nas colheitas, sofreram grandes danos. Muitos dos que ficaram feridos o foram tão gravemente que foi necessária a amputação de braços ou pernas. Dez dêles estão em estado crítico.

O único boliviano morto, entre os identificados, no desastre foi Santiago Estrada, de 18 anos. Ainda há cinco cadáveres sem identificar.

### Extremistas promovem atentado na Argentina

BUENOS AIRES — Terroristas da esquerda e da direita, abriram fogo, à primeira hora de ontem, utilizando automóveis para se porem em fuga, contra as Embaixadas dos Estados Unidos e da União Soviética, respectivamente, segundo informou, hoje, a Polícia.

Por volta da meia-noite, vários homens que viajavam num automóvel escuro abriram fogo contra a Embaixada da União Soviética situada na Rua Rodriguez Pena. Os projéteis atingiram as paredes, mas não causaram danos maiores. Não foram registradas vítimas.

ATENTADOS

Às 3 horas e 30 minutos da madrugada, outro grupo, segundo se presume, abriu fogo contra a Embaixada dos Estados Unidos, situada na Avenida Libertador General San Martin, ferindo o cabo da Polícia Montada, Fidel Guichon, que estava de guarda no local. Em que pese ter sido ferido, Guichon abriu fogo contra os atacantes que se puseram em fuga imediatamente utilizando um carro escuro.

O embaixador dos Estados Unidos, Robert F. McClintock, visitou o ferido no Hospital Policial Churruca. Aparentemente, o mesmo grupo abriu fogo de metralhadora contra uma Patrulha Policial postada mais adiante, ao longo da Avenida Jardim Zoológico. Neste caso não houve vítimas.

OUTRA BOMBA

Pouco mais tarde, uma bomba explodiu em frente aos escritórios da "Artkin", entidade distribuidora de filmes soviéticos situada na Rua Rio Bamba. O atentado causou grandes danos a um automóvel ali estacionado, bem como a destruição de quase tôdas as vidraças do quarteirão. Não houve vítimas.

Outra bomba explodiu nos sanitários da Confeitaria do Molinho, situada na esquina das Ruas Callao e Rivadavia, estabelecimento muito frequentado por legisladores e políticos por se encontrar diante do Palácio do Congresso. Foi encontrada uma Cruz Suástica pintada numa das paredes. Outra explodiu numa loja de tecidos, para vestidos situada na Rua Rodriguez Pena, causando danos. (UPI-DC)

### Mazzilli em Genebra

GENEBRA — O sr. Ranieri Mazzilli, presidente da Câmara de Deputados do Brasil, e novo presidente da "União Internacional Interparlamentar", chegou a Genebra para realizar sua primeira visita à sede do organismo. Mazzilli, procedente de Londres, foi recebido pelo secretário geral da "União", e em seguida visitou o presidente do Conselho de Estado suíço. (DPA-DC)

# *Ocidente ajudará Nehru a combater os chineses*

NOVA DELI — Os Estados Unidos, Grã-Bretanha e o Canadá, uniram suas fôrças para prover a Índia de ajuda militar, ante a advertência do primeiro-ministro Jawaharlal Nehru, no sentido de que a guerra da Índia com a China comunista poderia prolongar-se muitos anos, a despeito da cessação de fogo disposta por Pequim. Averell Harriman, secretário adjunto de Estado norte-americani, chegou por via aérea, presidindo um grupo de 24 membros de uma "missão investigadora", encarregada de determinar como os Estados Unidos poderiam ajudar a Índia a combater os comunistas chineses.

Ao mesmo tempo, o primeiro de entre 12 e 20 aviões C-130 norte-americanos de transporte chegou a Nova Déli para ficar à disposição das autoridades militares indianas, que usarão êsses aparelhos para o transporte de tropas e abastecimentos. Por outro lado, o militar de maior graduação da Grã-Bretanha, "sir" Richard Hull, subchefe de Estado-Maior, presidiu uma missão militar semelhante de seu país, enquanto o Canadá ofereceu também sua ajuda com a chegada do primeiro de um grupo de seis aviões DC-3 de transporte de sua fôrça aérea, que serão colocados também à disposição da Fôrça Aérea indiana.

CHINA CESSA FOGO

Por outro lado, o ministro de Defesa confirmou que os comunistas chineses estão cumprindo a ordem de cessação do fogo ao longo das linhas de frente onde paralisaram sua ofensiva, após penetrar profundamente em direção às planícies de Assam, no Nordeste do país, bem como na região de Ladakh, no Noroeste.

O primeiro-ministro Nehru, que antes dissera no Parlamento que "ao que se sabe, trata-se de uma efetiva cessação do fogo", prognosticou uma longa guerra, ao falar, posteriormente, em um ato auspiciado por oficiais subalternos da Cruz Vermelha. "O inimigo está em nosso solo e sôbre nós se estende tôda classe de ameaças. Nenhum país pode submeter-se a semelhante situação. A Índia não se deixará impressionar por tais ameaças e está disposta a fazer os maiores sacrifícios para salvaguardar sua independência" — manifestou Nehru.

Um porta-voz do Ministério da Defesa da China Popular anunciou, entretanto, que "os guardas-fronteiriços chineses tomaram a iniciativa de suspender simultâneamente o fogo, ao longo da fronteira sino-indiana à zero-hora (local de ontem.

ÍNDIA INSPECIONA

A agência informativa Nova China anunciou que dois aviões indianos "penetraram provocadoramente" ontem, em zona onde se encontram os postos fronteiriços chineses no setor ocidental da fronteira sino-indiana. Segundo a agência, "os guardas fronteiriços chineses, agindo com comedimento, não abriram fogo contra os aviões intrusos da Índia".

A invasão ocorreu, segundo a agência da China Comunista, por cima dos postos comunistas da região do Lago Spanggur, às 10,45 horas (presumivelmente hora local). Acrescenta a informação que as tropas chinesas estão "vigiando de perto tôda a provocação das fôrças indianas depois da iniciativa adotada pelos guardas fronteiriços chineses de suspensão do fogo".

REPERCUSSÃO EM MOSCOU

Em Moscou repercutiu grandemente a ordem de cessar fogo chinesa. "Triunfou a política da razão" — proclamou o jornal "Izvestia" em seu título principal de ontem, ao estampar a notícia relacionada com a cessação de fogo ao longo da fronteira sino-indiana.

O jornal governamental sugere também que "a acomodação da crise dará a base para se ajustar outros problemas". Por sua vez, o jornal "Pravda", órgão do Partido Comunista, publica o texto completo da proposta da China Comunista à Índia, porém não faz comentário algum. — (UPI-DC)

# De Gaulle conseguirá maioria no Parlamento

PARIS — O Partido da União para a nova república (UNR), do presidente Charles De Gaulle, parecia ser favorito na luta eleitoral para o parlamento e que obterá grande maioria na nova Assembléia Nacional em que pese o vigor de última hora demonstrado pelos comunistas. A UNR conquistou quase a têrça parte dos votos populares numa surpreendente votação registrada na primeira jornada das eleições realizada domingo último.

A segundo e decisiva jornada de domingo próximo leva os comentaristas políticos a prognosticar quase unânimemente que a UNR manterá sua vitória original e se converterá no partido mais forte, talvez com maioria absoluta, na nova assembléia nacional que terá 482 membros.

OS QUE FALTAM

O Ministério do Interior anunciou que após as eliminações da próxima jornada, restam 908 candidatos em potencial que disputarão 369 das 465 cadeiras da França Metropolitana ainda pendentes de preenchimento depois da primeira rodada. Nesta, apenas 96 candidatos obtiveram maioria absoluta de sufrágios em seus distritos e estão eleitos. Em todos os demais casos bastará simples maioria de votos para a eleição do aspirantes. Os candidatos que lograram poucos votos na primeira jornada já abandonaram a luta eleitoral.

Na segunda rodada, que será realizada em quase todos os distritos, salvo nos que houve maioria absoluta, será pràticamente um duelo direto entre a UNR e os comunistas, ou uma batalha de três fases entre um candidato da UNR, um comunista, e outro do antigos Partidos da linha centrista. Estes últimos desataram uma campanha contra De Gaulle durante o passado outono, provocando a crise política que culminou na dissolução do Parlamento e na convocatória das atuais eleições.


**LÓIDE BRASILEIRO**
**PATRIMÔNIO NACIONAL**

RUA DO ROSARIO N.º 1
FRETE E PRAÇAS — TEL. 31-3329
PASSAGENS TÉRREO — TEL. 31-3304
INFORMAÇÕES — TEL. 31-3342

LINHA PARA O NORTE

RIO TOCANTINS
Saira para:
Vitória — Ilhéus — Salvador — Maceió — Recife — Fortaleza — São Luís e Belém

LINHA EUROPÉIA

ALBERT VOEGLER
Sairá a 3 de dezembro para:
Vitória — Barra de Ilhéus — Salvador — São Vicente — Havre — Dunquerque — Londres — Hul — Antuérpia — Roterdam — Bremem e Hamburgo

LINHA DO MEDITERRANEO

LÓIDE NICARAGUA
Sairá a 6 de dezembro para:
Salvador — São Vicente e Beirute

LINHA AMERICANA SAIDAS DE SANTOS

LÓIDE BOLIVIA
Sairá a 2 de dezembro para:
Angra dos Reis — Rio — Vitória — Trinidad — Nova Orleans e Tampico

LINHA AMERICANA SAIDAS DO RIO

LÓIDE SÃO DOMINGOS
Sairá amanhã para:
Trinidad e Nova Iorque

LÓIDE BOLIVIA
Sairá a 4 de dezembro para:
Vitória — Trinidad — Nova Orleans e Tampico

LINHA PARA O CANADÁ SAIDAS DE SANTOS

LÓIDE GUATEMALA
Sairá a 9 de dezembro para:
Angra dos Reis — Rio — Vitória — Trinidad e Nova Iorque

LINHA PARA O CANADÁ SAIDAS DO RIO

LÓIDE VENEZUELA
Sairá a 25 do corrente para:
Vitória — Ilhéus — Salvador — Cabedelo — Trinidad — Nova Iorque e Halifax

AVISO
Qualquer alteração nas datas de saidas dos navios será publicada neste local.



**CIA. NAC. DE NAVEGACÃO COSTEIRA**

AUTARQUIA FEDERAL

ESCRITORIO CENTRAL — Avenida Rodrigues Alves, [illegible] — Tels.: 43-3424 e 23-2211 — AGENCIA DE FRETES — Rua São Francisco da Prainha, 10 — Tel.: 23-5542 — AGENCIA DE PASSAGENS — Rua Sacadura Cabral, 85 — Tel.: 23-5542 — ARMAZENS (entrega e recebimento de cargas) — Cais do Pôrto — Telefones: 43-4192 e 43-5072 — ARMAZEM 13-A — Cais do Pôrto.

NOTA — Mantemos o tráfego mútuo para os portos além Belém com o SNAPP.

| SUL | NORTE |
|---|---|
| «ANNA NERY» (PASSAGEIRO) Sairá dia 9-12-62 para: SANTOS, RIO GRANDE, MONTEVIDEU e BUENOS AIRES | «PRINCESA ISABEL» (PASSAGEIROS) Sairá dia 11-12-62 para: SALVADOR, RECIFE, FORTALEZA, BELEM, SANTAREM e MANAUS |
| «ITAHITE» (MISTO) Sairá para: SANTOS, RIO GRANDE, e PÔRTO ALEGRE | «ARATIMBO» (MISTO) Sairá para: RECIFE, FORTALEZA e BELEM |

OBSERVAÇÃO: As cargas serão recebidas até a antevéspera da saida do vapor.


# Kennedy faz balanço de Cuba após bloqueio

HYANNIS PORT, MASSACHUSETTS — O presidente Kennedy convocou para hoje, em Cape Cod, os mais altos funcionários do govêrno, para o que a Casa Branca qualificou de "análise geral para a situação cubana", o presidente conferenciará nesta cidade, hoje, às 10 horas, com os membros da Comissão Executiva do Conselho de Segurança Nacional.

O chefe do Executivo norte-americano também convocou para hoje uma reunião na qual se tratará do orçamento da Defesa para o exercício fiscal de 1964. Esta conferência reunirá o secretário da Defesa, Robert Sg. MCN Mara, e o diretor de Orçamento, David E. Bell. A Comissão Executiva do Conselho de Segurança Nacional se reuniu quase diàriamente com o presidente, desde que começou a crise de Cuba, conseqüência da presença de armas ofensivas soviéticas em Cuba.

OUTRAS ENTREVISTAS

Além de Menamara, a reunião Além de Menamara, a reunião do Conselho de Segurança Nacional compreenderá o secretário de Estado, Dean Rusk: o general Maxwell Taylar, presidente do Estado Maior conjunto das fôrças armadas: Adrai E. Etevenson, chefe da delegação norte-americana perante as Nações Unidas, e outros funcionários.

**VERIFIQUE A MARCA NO FUNDO DAS FÔRMAS**

As fôrmas PYREX são imprescindíveis na cozinha moderna. Oferecem muito mais na prova do forno: retêm o calor, economizam combustível, assam e douram por igual — ràpidamente! V. vê quando o assado está no ponto... dourado... bonito. Experimente! Num instante, V. saberá por que tôdas preferem PYREX para a prova do forno! Fôrmas PYREX — 33 modelos diferentes — uma para cada utilidade.

Verifique a marca PYREX, gravada no fundo das fôrmas!

**CIA. VIDRARIA SANTA MARINA**
CAIXA POSTAL 2031 — SÃO PAULO

* PYREX é marca de indústria e comércio, registrada e de uso exclusivo da Corning Glass Works, U.S.A., e de sua associada no Brasil, a Cia. Vidraria Santa Marina.

UMA NOVA PERSPECTIVA DE

**PROTEÇÃO**

Fazer um seguro é adquirir uma nova visão do mundo. É como tornar invulneráveis, aos riscos de cada dia, seus negócios e seu lar, sua família e sua própria vida. É proteger sòlidamente a sua tranqüilidade. Operando em todos os ramos de seguro, em todo o Brasil, a Cia. Internacional de Seguros coloca a seu serviço uma longa tradição de experiência e integridade, oferecendo-lhe o que você pode obter de mais precioso: a certeza de um futuro despreocupado.

**CIA. INTERNACIONAL DE SEGUROS**

Sede: Rua Sete de Setembro, 94 - tel. 32-4270 - Rio de Janeiro-GB
Capital e Reservas: um bilhão e meio de cruzeiros

# Abastecimento: arroz só daqui a quinze dias; peixe fica no cais

## Mamede fecha escolas para dar festinhas

O "administrador" regional de Copacabana mandou que fôssem suspensas tôdas as aulas das Escolas Públicas do bairro, para que êle possa utilizar os locais para realização de ensaios e festas

Os pais de alunos estão revoltados com a atitude do "administrador" Mamede, prejudicando das provas finais.

**"FESTINHAS"**

Ùnicamente para mostrar as suas 'realizações' o vaidoso Mamede, como não tem obras de envergadura para apresentar ao contribuinte de Copacabana e como não tem capacidade para fazê-lo, resolveu organizar festinhas nas escolas para que a data não passasse despercebida.

## Carnaval do Rio pede a dragagem no pôrto

O sr. César Junqueira, do Departamento de Turismo da Guanabara, afirmou que a dragagem do Pôrto do Rio de Janeiro, possibilitando a atracação de navios de todos os calados, seria a melhor colaboração que o govêrno federal poderia dar ao carnaval e ao turismo carioca, "já existindo um expediente nesse sentido em mãos do ministro de Viação, o qual prometeu imediatas providências".

Acrescentou que o carnaval de 63 atrairá maior número de turistas do que os anteriores, estando confirmada a presença de 7 navios, que trarão cêrca de 6 mil estrangeiros para apreciar e brincar o carnaval do Rio. Isto sem computar os que virão do exterior por via aérea e os procedentes de outros pontos do país, por meio de ferrovias e rodovias.

**OS NAVIOS**

Até o momento foi confirmada a vinda dos seguintes navios: "France", "Cabo de São Roque" 'Cabo de São Vincente", "Argentino", "Brasil" "Leopoldina" e um sueco, cuja notificação chegou ontem àquele Departamento.

"O único problema surgido, até agora — afirmou — diz respeito ao 'France", que, sendo de grande porte, não poderá atracar no cais da Praça Mauá. A sugestão de ser utilizado o cais do Arsenal da Marinha depende da aprovação do ministro e poderá merecer uma recusa visto o transtôrno que poderia acarretar milhares de turistas, naquela dependência militar A dragagem do Pôrto do Rio de Janeiro seria mesmo uma solução definitiva e não um paliativo a que se tivesse de recorrer todos os anos".

### Turismo quer solução

*O sr. César Junqueira (foto) salientou que para sucesso total do carnaval carioca de 63, será necessário dragar o cais da Praça Mauá, de maneira a permitir a atracação no mesmo de navios conduzindo turistas foliões*

## Cíl Farney casa sem astros mas com fãs

*Foi pouco concorrido, embora merecesse atenção das "caçadoras de autógrafos", o casamento do ator Cileno Dutra da Silva — Cil Farney, com a srta. Sônia Maria Muller, realizado as 18 horas de ontem, no Mosteiro de São Bento. A cerimônia religiosa foi oficiada por d. Hildebrando P. Martins, antigo professor do artista.*

*Foram padrinhos o almirante e sra. Jurandir Muller Campos e o sr. e sra. Luís Severiano Ribeiro Júnior. A reunião decepcionou as muitas mocinhas presentes, que reclamaram a ausência de astros e estrêlas do nosso cinema e da televisão. Eliana (antiga companheira de Cil Farney no cinema), mostrando que ainda é bonita e elegante, e Antônio Carlos, que trajava paletó esporte, foram os principais alvos dos que procuravam autógrafos.*

*ARGENTINA*

*Cil Farney e Sônia Maria seguem ainda esta semana para a Argentina, indo depois para o Uruguai de onde regressarão, no princípio de 63, para residir em Santa Teresa.*

*Falando ao DIARIO CARIOCA, d. Hildebrando Martins disse que Cileno foi um de seus melhores alunos, em 1943, quando estava cursando o Colégio São Bento. Segundo o religioso, já nesta época Cil Farney demonstrava sua tendência para o teatro, havendo, inclusive, participado de algumas festas realizadas naquele educandário.*

*Sônia Muller, que é um dos valores novos da televisão carioca, mostrou um vestido simples e elegante. Estava nervosa, quando teve que assinar a certidão de casamento e durante tôda a cerimônia estêve rezando. Cil Farney foi vivamente cumprimentado, antes e após a cerimônia, por algumas jovens estudantes que lá compareceram. Quando teve que assinar os papéis, verificou que não havia trazido caneta, usando, na ocasião, a do sr. Severiano Ribeiro.*

*O casamento de Sônia e Cileno iniciou-se exatamente às 18 horas, pela pontualidade dos noivos. Grande número de convidados chegou após a saída do casal.*

## Deputado faz discurso sôbre sindicato rural

O deputado Saldanha Coelho focalizou, ontem, o ato do ministro do Trabalho, sr. Pinheiro Neto regulamentando a sindicalização do homem do campo. Lembrou a luta do trabalhador da lavoura, explorado e espoliado de seus direitos como pessoa humana, a fim de que mais ricos ficassem os donos de terras.

Assinalou que o titular do Trabalho, personificando a política social de Getúlio Vargas, vai de encontro as aspirações daqueles trabalhadores, propiciando-lhes agruparem-se de maneira que possam melhor defender os seus direitos, com espírito cristão e pacifista, como é a maneira de proceder do brasileiro.

**LIGAS CAMPONESAS**

Adiantou ainda o orador que o nôvo sistema virá pôr fim as ligas camponêsas, pois os sindicatos terão a assistência e fiscalização do Ministério do Trabalho, não se esquecendo a legislação das cautelas naturais, de forma que os dirigentes dos sindicatos sejam autênticos homens do campo. Já o deputado Dias Lopes, tratando do mesmo assunto, elogiou a ação do sr. Pinheiro Neto à frente da pasta do Trabalho, mas que não tem o mesmo otimismo com relação à sindicalização que, a seu ver, provocarão choques entre patrões e empregados, em virtude das particularidades existentes na exploração da terra.

**INDEPENDENCIA DO LIBANO**

A segunda parte do grande expediente foi dedicada à República do Líbano, que comemora mais um ano de sua independência. No plenário, tiveram assento representantes da colônia da Guanabara, tendo representado o embaixador o conselheiro Joseph Naffah. Em nome dos deputados falou o sr. Sami Jorge, autor do requerimento, respondendo e agradecendo o sr. Joseph Naffah, encerrando as homenagens o presidente Frota Aguiar.

**RECLASSIFICAÇÃO**

Mais uma vez abordou o deputado Gama Filho a questão das reclassificações, pois a CCC teima em não interpretar a lei como ela condicionou. Citou a que tão dos auxiliares técnicos de educação, que deverão ser providos por professôres primários que estavam nas funções, mas os requerimentos têm sido indeferidos. Apelou que haja um reexame da matéria, cessando a irregularidade.

(Conclui na 5.ª página)

## Rio pode repetir os incidentes de Caxias

O coronel Carlos Travassos, chefe do Departamentoto de Fiscalização da COFAP, informou ontem ao DIARIO CARIOCA que "o órgão não tem, presentemente, nenhum estoque de arroz para vender à população, mas que o abastecimento deverá normalizar-se nos próximos quinze dias, com as desapropriações que o Exército fará no Rio Grande do Sul."

Não se sabe ainda como se processará a venda, podendo-se ter como certo apenas que não será entregue aos feirantes. E' possível que a COFAP use seus próprios caminhões para isso. O coronel Travassos antecipou que estão sendo estudadas fórmulas para garantir-se uma distribuição sem atropelos. A situação já está preocupando sèriamente às autoridades federais.

**PREOCUPAÇÃO**

A preocupação dos técnicos da COFAP é assegurar uma distribuição que elimine definitivamente a irritação do povo. Não fôsse a atuação ponderada do coronel Travassos, anteontem, em Caxias, ter-se-ia registrado rebelião de grandes proporções. A população, exaltada, ameaçava novas depredações e saques.

O incidente, segundo observadores especializados, poderá repetir-se, sabendo-se que, de há muito, ante as circunstâncias críticas na aquisição de gêneros alimentícios, estão sendo preparados novas rebeliões e movimentos de protesto.

**UNIÃO**

Para pôr fim à crise, a COFAP, o IRGA, o SAPS e as Fôrças Armadas se uniram para efetuar as desapropriações e manter severa vigilância aos infratores do tabelamento, com imediata autuação do flagrante.

O problema do abastecimento do peixe, segundo informou o Sindicato dos Pescadores, foi entregue à SUDENE, que vai controlar o descarregamento na Praça XV.

Até ontem, no ancoradouro da praça, vários barcos de grande porte tinham os porões abarrotados de peixe, totalizando cêrca de um milhão de toneladas. Não foram descarregadas, porque não se sabia a quem atribuir o impôsto que o govêrno estadual está cobrando pelo descarregamento.

Revendedores, pescadores e armadores negam-se a pagar. A SUDENE servirá de mediadora.

### Escândalo dos remédios

## Produção de similares necessita ser limitada

A necessidade de limitar-se o fabrico de remédios similares, foi alvitrado pelo Grupo de Trabalho que, em 1961, estêve investigando a progressiva desnacionalização dos laboratórios genuinamente brasileiros, chegando aquela comissão de inquérito a conclusão de que o govêrno para concretizar êsse objetivo deve, através do Serviço Nacional de Fiscalização da Medicina, cancelar o prazo fixado pelo decreto n.º 43.702, de 9-5-58, regulador das licenças de produtos farmacêuticos.

Concomitantemente, sugeriu o GT que os órgãos federais devem também proibir o licenciamento de similares sempre que o SNFM verifique estar o mercado suficientemente abastecido, sem que isso — frisou aquêle GT — constitua privilégio para os produtos anteriormente licenciados, ouvindo-se, entretanto, sôbre o assunto, as autoridades industriais farmacêuticas.

**EMPRESAS RESPONDEM QUESTIONARIOS**

Tais decisões foram tomadas pelo GT organizado pelo MIC, após o estudo exaustivo de questionários respondidos pelas principais emprêsas que operam em nosso país no campo químico-farmacêutico. O assunto mereceu dos industriais, como provam as respostas dadas pelos laboratórios, pronunciamentos efetivos e contraditórios.

A Cia. Química Merck do Brasil S/A, por exemplo, afirmou categòricamente, ser a produção de similares prejudicial a tôda a indústria, aconselhando a sua limitação, desde que sejam respeitadas as prioridades e haja um maior contrôle.

Já o Instituto Lorenzini S/A foi de opinião que se deveria limitar o licenciamento no máximo a dez similares, isto é, aos primeiros dez laboratórios que pedirem licenciamento.

**ASSUNTO DELICADO**

Entre as respostas recebidas pelo GT destacou-se a do dr. Valdir Rocha, presidente do Sindicato da Indústria de Produtos Farmacêuticos da GB, que afirmou ser a questão da limitação de produtos similares um assunto delicado, no que concerne à desigualdade de tratamento entre capital nacional e estrangeiro. Mas, frisou aquêle representante classista, cumpre agir com cautela na limitação da multiplicidade de oferta, a qual, em tese, é a reguladora de preços, pois coibe abusos. Todavia, acrescentou, seria desejável uma limitação de licenciamentos de similares de capital estrangeiro, quer no interêsse das farmácias (cujo capital não resiste à estocagem de um número excessivo de produtos), quer no interêsse das emprêsas nacionais.

Esta opinião veio ao encontro do pronunciamento dado pelo Laboratório Americano de Farmacoterapia S/A, que embora afirmando ser a multiplicidade de similares útil e necessária, apesar dos seus não poucos aspectos negativos, dos quais um dos mais ponderáveis é forçar as farmácias e drogarias a estocarem além da necessidade de suas vendas, reconheceu ser êste o principal fator responsável pela impontualidade de pagamento daqueles estabelecimentos varejistas.

## Mestras ocupam Guanabara por melhores vencimentos

"Prometo examinar com a cebeça fria o documento de reivindicação de melhores níveis da classe; antes, mesmo, digo que gostaria de dar o meu parecer pessoal, mas reunirei alguns secretários de Estado para estudar o problema" — disse, ontem, o governador Lopo Coelho às professôras primárias, que lhe entregaram um memorial com 8 mil assinaturas.

As postulantes aludem à falsa argumentação das autoridades, querendo impedir melhores níveis sob o fundamento de que seriam prejudicadas outras classes.

Apesar da chuva de ontem, quase quinhentas professôras compareceram à concentração, ostentando vários cartazes. O sr. Lopo Coelho prometeu resposta para segunda-feira.

**DIVIDA**

A certa altura, o memorial diz que, as professôras esperam, com a sanção, o pagamento da dívida que o sr. Carlos Lacerda assumiu, ao prometer, na campanha eleitoral, ser honesto e justo em tôdas as atividades".

'Não é mais possível — frisam — suportar as dificuldades financeiras e o tratamento desigual recebido, dia a dia, em relação a outras classes".

O memorial traz um quadro comparativo, mostrando níveis de médicos (25 e 26) e enfermeiros (23 e 24) e indaga porque só há disparidade entre as professôras secundárias (25 e 26) e as primárias (13, 15 e 18).

**CONFIANÇA**

A professôra Marlene Carvalho, presidente da Comissão de Aumento, manifestou ao entregar o memorial, a confiança da classe no atendimento da pretensão.

O sr. Lopo Coelho prometeu uma resposta, por telefone, pessoal e diretamente à professôra Marlene Carvalho.

### Contra o veto

*O governador Lôpo Coelho não sabe se segue a sua cabeça (aprovar os níveis 23 e 24) ou o conselho do deputado Amaral Neto: vetar totalmente o projeto que cria o Fundo Estadual de Educação. Dessa forma, professôras e seus filhos concentram-se na porta do Palácio Guanabara, para impedir o govêrno de qualquer injustiça*

## GB: são desviados os pneus

Os pneus em desuso, da Superintendência de Transportes, estão sendo doados a uma instituição de caridade, que nem chega a recebê-los.

Anteontem, três caminhões carregados com pneus velhos saíram da ST, na Av. Bartolomeu de Gusmão e foram diretamente para o borracheiro Rodrigues, estabelecido com a casa "Pneus Sete Vidas", no Caminho de Itaoca.

Essa firma já há muito vem recebendo centenas de pneus do Estado, graciosamente.

## *Negociata rende 21 milhões: SURSAN*

**O material da demolição do antigo Mercado Municipal da Praça Quinze, vendido pela SURSAN a duas firmas por dois milhões de cruzeiros e ontem denunciado pelo DIARIO CARIOCA como negociata, foi revendido, sem o cobre e o ferro, por 18 milhões de cruzeiros à firma Pedro Caçador, estabelecida na Avenida Ministro Edgar Romero, antiga Marechal Rangel, em Madureira.**

**O material restante, ou seja, o cobre e o ferro, foi vendido a um ferro-velho da Rua Francisco Eugênio por cinco milhões de cruzeiros. A negociata propiciou o lucro de 21 milhões de cruzeiros aos protegidos do governador, conforme os números demonstram.**

### Greve nos estaleiros

*Operários navais de oito estaleiros da Guanabara e de outros Estados entraram em greve pela paridade com os trabalhadores nas emprêsas do govêrno, além da assinatura de nôvo contrato coletivo de trabalho. Os operários nos estaleiros particulares pretendem, com a paridade, trabalhar 40 horas por semana e ter direito à taxa de insalubridade. Uma comissão dêles estêve no DC, quando foi feita a foto acima*

## Críticos dos EUA veio testar carro nacional

— "E' com imensa satisfação que venho a êste país, distinguido com o privilégio de ser o primeiro cronista em automobilística internacional a testar um carro de fabricação brasileira" — declarou ao passar ontem pelo Rio, com destino a São Paulo, o jornalista James R. Whipple, crítico de automobilismo da revista norte-americana "Popular Mechanics", e considerado uma das maiores autoridades em transporte rodoviário.

Whipple veio ao Brasil para participar, como convidado especial da revista "Mecânica Popular", do III Salão do Automóvel, a se inaugurar hoje, às 21 horas, com a presença de várias autoridades governamentais, entre as quais o ministro Hélio de Almeida, da pasta da Viação, e tendo como participantes cêrca de 120 fábricas nacionais da indústria automobilística.

**VENDAGEM NOS EUA**

Desde há dez anos, Whipple vem testando para sua revista especializada todos os carros fabricados nos Estados Unidos e alguns dos mais importantes modelos estrangeiros. Revelou, em conversa com jornalistas cariocas, que a ofensiva dos carros europeus ainda está em curso no seu país, e embora as fábricas americanas hajam lançado no mercado os carros compactos, o "Volkswagen" e agora o "Renault 4-R" deverão obter grande vendagem nos Estados Unidos.

**ACABAMENTO**

Whipple foi recebido no Aeroporto do Galeão pelo sr. Mauro Forjaz, de "Mecânica Popular". Desde o momento em que pisou no Brasil, que visita pela primeira vez, o crítico automobilístico passou a se inteirar a respeito dos carros de fabricação nacional, verificando no próprio aeroporto alguns modelos classificados por êle "de muito bem acabados".

Ao tomar conhecimento dos dados técnicos dos veículos que vai testar, mostrou-se interessado, perguntando se haveria possibilidade de exportá-los para os Estados Unidos, tendo em vista a vantagem do pagamento em dólar, que abateria o seu custo para o comprador americano.

James Whipple partiu para São Paulo ontem mesmo, onde pretende tomar conhecimento de todos os veículos fabricados no Brasil, o que ocorrerá no Salão do Automóvel. Depois testará o "Aero-Willys 2.600" e o "Interlagos" que no pátio da fábrica já estão à sua espera. O jornalista deverá permanecer 10 dias no Brasil. Concederá entrevista coletiva antes de seu retôrno aos Estados Unidos, quando exporá os seus pontos-de-vista sôbre a indústria automobilística brasileira, com o que terá se familiarizado até lá.

### Dados para o mundo

*O crítico norte-americano de automóveis, quando falava à imprensa ainda no Galeão, sôbre os testes que fará em dois carros brasileiros e cujos resultados serão publicados na revista "Popular Mechanics" e divulgados em todo o mundo*

TÔDAS AS SEXTAS-FEIRAS

DAS 9

ÀS 19 HORAS

é o nôvo horário das 20 Agências do seu BANCO DE CRÉDITO REAL, na Guanabara.

BANCO DE CRÉDITO REAL
DE MINAS GERAIS S. A.

# A nossa opinião

## O crime dos laboratórios

ASSEDIADO pela exploração constante de que vem sendo a parte passiva, o povo brasileiro começa a formar uma consciência de repúdio contra a ausência de escrúpulos de maus comerciantes e maus industriais, que nada vêem à frente senão a ambição de lucros, o mais das vêzes altíssimos, senão exorbitantes.

Nessa linha de ação anti-social agrupam-se, com um destaque todo especial, os laboratórios químico-farmacêuticos. Que resolveram transformar a saúde popular em instrumento de ganhos agressivos, de faturamento exorbitantemente elevado.

Na sua maioria estreitamente vinculados a matrizes localizadas no exterior (os laboratórios estrangeiros instalados no Brasil, grosso modo, têm mais de 60% do contrôle econômico da indústria), os produtores de artigos farmacêuticos representam um dos nove setores-chave da economia nacional. Nessa influência do capital alienígena, têm nítida predominância os Estados Unidos (grupos Bristol Myers-Laborterápica Bristol; Chas. Pfizer — Pfizer Corporation do Brasil; Johnson & Johnson — Johnson & Johnson do Brasil; Squibb Mathieson — E. R. Squibb & Sons, e The Upjohn Co. — Upjohn do Brasil), com 56% sôbre o total aplicado. Segue-se-lhe a Holanda, com 14% do capital aplicado, através da conjugação N. V. Organon — Organon. Outros de menor importância relativa são inúmeros, a partir do grupo Farbenfabriken Bayer — Bayer, de capitais alemães.

Essa alta dose de concentração de um reduzido número de emprêsas de capital estrangeiro em um setor industrial de tamanha significação sócio-econômica nem por isso significa que os medicamentos são produzidos no Brasil. Ao contrário, a maior parte dêles é elaborada no exterior, o que limita a ação das fábricas instaladas no país à mera função de empacotadoras.

Tudo isso cria um imenso processo monopolístico o qual acaba por ditar, ao seu livre arbítrio, os preços dos remédios, e por eliminar, progressivamente, qualquer concorrência no mercado.

Impõe-se, portanto, que o govêrno encaminhe providências no sentido de ser obtida uma reestruturação radical na legislação químico-farmacêutica do país, reduzindo a magnitude do cartel internacional. E que os relatórios feitos por duas Comissões de Inquérito sôbre a indústria químico-farmacêutica, em 1961, tenham o curso que originalmente lhes estava previsto.

Mas a exploração dos laboratórios não é problema que se limita ao item do capital estrangeiro. Os laboratórios em geral habituaram-se a obter grandes lucros às custas das doenças do povo. Nessa indústria sinistra existem brasileiros tão culpados quanto os alienígenas. Nem aquêles se iludam que podem eximir-se de culpa acusando exclusivamente a êsses.

## Omissão do Serviço de Trânsito

NO engarrafamento verificado anteontem, em Botafogo, que durou cêrca de três horas, ficou positivada a ausência do Serviço do Trânsito. Com a chuva os guardas abandonaram os seus postos ficando a circulação completamente tumultuada. Os motoristas entravam na contramão paralizando em curto prazo todo o tráfego de veículos. Foi um verdadeiro caos.

Note-se que tudo decorreu de pequena colisão entre bonde e automóvel. Não havendo na rua autoridade para orientar o escoamento dos carros, cada um tomou o rumo que entendeu, disso resultando, lògicamente, a balbúrdia e o estrangulamento em todo o bairro, afetando Voluntários da Pátria, S. Clemente, Passagem e General Polidoro, ou seja, as ruas que conduzem à Gávea e à Copacabana.

Felizmente, o temporal, apesar de forte, não deu para transformar em verdadeiros rios aquelas vias públicas, como costuma ocorrer nas horas de maior aguaceiro. Se tivesse acontecido o pior, possivelmente os pequenos automóveis seriam arrastados pelas águas e até afogamentos poderiam verificar-se. A culpa, desta vez, recaiu inteiramente sôbre o Serviço do Trânsito. Decorreu de sua total omissão o constrangimento por que passaram milhares de pessoas em Botafogo.

**DIARIO CARIOCA**
Fundado em 17 de julho de 1928
Propriedade da
S. A. DIARIO CARIOCA
Sede: Av. Rio Branco, 25
Diretor-Presidente:
DANTON JOBIM
Diretor-Tesoureiro:
ULYSSES MARINHO
Diretor-Comercial:
ZELIO VALVERDE

| | |
|---|---|
| Presidência | 43-6465 |
| Gerência | 43-3014 |
| Secretário | 43-3559 |
| Chefia da Redação | 43-3574 |
| Chefia de Informações | 43-3939 |
| Administração | 23-4137 e 23-4644 |
| Publicidade | 23-3939 |
| Esporte | 23-4472 |
| Polícia | 23-2239 e 23-5082 |
| Circulação | 23-3667 |
| Oficinas | 43-5807 |

Brasília: Redação do DC-BRASÍLIA, Av. W-3, nº 6 — Plano-Pilôto
São Paulo: Barão de Paranapiacaba, 61 — 4º andar, grupo 3 — telefones: 32-5841 e 35-6[illegible]
Belo Horizonte: Avenida Afonso Pena, 774, 4º andar, sala 208 — Telefone: 4-8844
Niterói: Avenida Amaral Peixoto, 60, sala 611 — Telefone: 2789[illegible]
Pôrto Alegre: Rua Caldas Júnior 124, 1º andar, sala 3 — Tel.: 7771

ASSINATURAS

| | |
|---|---|
| Semestral | Cr$ [illegible] |
| Anual | Cr$ 1.500,00 |
| (Outros países): | |
| Semestral | Cr$ 1.800,00 |
| Anual | Cr$ 2.100,00 |
| Preço do exemplar | |
| Dias úteis | Cr$ 15,00 |
| Domingos | Cr$ 20,00 |


# O que se diz

*...Que, ouvindo longo debate sôbre ferrovias, um sertanejo decretou: "os trens no Brasil não andam bem desde que foi deposto o seu inventor, D. Pedro II...*

*...Que, segundo Leonardo Mota para os curandeiros cearenses "remédio de reumatismo é sebo de carneiro, abaixo de Deus, capado"...*

*...Que o time do Botafogo, vítima do vedetismo de alguns craques, penou frente aos garotões do Internacional, obtendo o empate graças à piedosa homenagem do árbitro...*

*...Que o desenhista Aldemir Martins informa que "vê na flor de mandacaru a terra e o sol", não entendendo os seus traços, portanto, quem tiver visão diferente...*

*...Que, com a projetada transformação da LBV em Partido da Boa Vontade, os "legionários" do Zarur levantaram sua candidatura a presidente da República em 65...*

*...Que o candidato recebeu o movimento com "boa vontade", dizendo-se docemente constrangido...*

*...Que a decisão do Tribunal Eleitoral contra a posse dos deputados comunistas "degola" Marco Antônio e beneficia Mendes de Morais...*

## Dos Estados

# Deputados derrotados depredam TRE paraense

BELÉM — Irregularidades cometidas nas apurações paraenses ocasionaram ontem fato dos mais graves, quando o deputado federal Armando Carneiro e o deputado estadual Américo Silva invadiram as dependências do TRE tentando depredar suas instalações e empenhando-se em luta corporal com funcionários ali destacados, enquanto grande massa popular aglomerava-se em frente ao prédio e protestava em altos brados, contra o que considera imoralidade.

Segundo queixas das partes interessadas, os votos em branco, encontrados dentro das urnas, estão sendo vendidos até por 5 mil cruzeiros, razão porque a opinião pública comenta abertamente que a eleição no Pará será decidida a poder de dinheiro, vencendo aquêles que melhor oferta fizerem. Circulam informes de que, no pleito para senador, o sr. Valdir Bouhid mantinha-se cêrca de 10 mil votos atrás do sr. Lobão da Silveira e, no dia imediato, de acôrdo com boletim publicado pelo TRE a situação foi invertida, passando aquêle candidato a liderar a apuração com uma diferença de 4 mil votos.

### JOFRE NO SUL

P. ALEGRE — No próximo dia 13, a Springer S.A. estará reunindo cêrca de 1.000 convidados, no coquetel de apresentação dos rádios "Becker", mais um produto a ser industrializado pela emprêsa gaúcha que é a Telespring S.A. Entre os convidados especiais que serão recepcionados no coquetel, figura também o campeão mundial brasileiro de pêsos-galos, Eder Jofre.

### ARROZ PARA GB

P. ALEGRE — A direção do IRGA e os representantes do comércio e da indústria do arroz, assinaram, ontem, um protocolo em que são especificados as condições da exportação do arroz pelo comércio e, dêsse modo, o escoamento da produção gaúcha, que começará a processar-se em grande escala, para o abastecimento total do mercado da Guanabara. Por outro lado, o presidente da COAP baixou portaria, ontem, regulamentando-a. Nos dois documentos ficou decidido que a exportação do arroz só poderá ser feita através de via marítima.

### CONGRESSO DE GEOLOGIA

P. ALEGRE — Viajando pela Varig, deverá chegar hoje a Pôrto Alegre, o presidente do Conselho Nacional do Petróleo, sr. Carlos Meireles Vieira, o qual participará juntamente com um grupo de geólogos que o acompanham, das solenidades de instalação do Congresso de Geologia.

### GREVE BANCARIA

P. ALEGRE — Encontram-se em greve desde o dia 8 os bancários de todo o Estado do Rio Grande do Sul. Até hoje, os diretores de Bancos e os bancários ainda não chegaram a um acôrdo no tocante à elevação de salários. Sòmente o Banco do Rio Grande do Sul, por determinação do governador Leonel Brizola à diretoria, autorizou a estabelecer acôrdo com os servidores do banco oficial do Estado, nas mesmas bases do aprovado em Guanabara e que por sinal coincide com as reivindicações dos bancários de Pôrto Alegre.

### FEIJÃO APARECEU

P. ALEGRE — O professor Otávio Hipólito, secretário da Economia, informou, ontem, à imprensa, já ter recebido das agências do Banco do Brasil, informações acusando a existência de um total de 40 milhões de quilos de feijão prêto nas lavouras do interior do Estado. Inúmeras outras informações estão sendo aguardadas, tôdas procedentes de agências do Banco do Brasil e de Exatorias Estaduais.

Em reunião realizada ontem, entre o secretário da Economia, secretário da Fazenda e o diretor-geral do Tesouro do Estado, ficou acertado que o feijão prêto a ser colhido, poderia circular no interior do Estado, mas sob o contrôle da Fiscalização Estadual, na base do nôvo preço mínimo, de Cr$ 4.567,00.

### COMÉRCIO CONTRA TABELAMENTO

S. PAULO — Alegando a impossibilidade de comerciar nas bases do tabelamento, os atacadistas desta capital mostram-se dispostos a não operar com feijão e arroz. A bôlsa de cereais de São Paulo vai se reunir para estudar o assunto, enquanto a COAP espera a concretização do movimento para adotar medidas de represália.

### PARIDADE COM B.B.

B. HORIZONTE — A Assembleia Legislativa, por 29 votos contra um (e nove em branco), aprovou o projeto concedendo paridade entre os bancários em geral e os do Banco do Brasil. Segundo emendo do dep. Fernandes Filho, também aprovada a lei estende a equiparação ao funcionalismo da Caixa Econômica Estadual.

### POLITICA NA CERE

CUIABÁ — A imprensa local vem protestando contra a política partidária reinante dentro da comissão de estradas de rodagem estadual, prejudicando sensivelmente as atividades daquele órgão. Pela sua natureza técnica a CERE deverá estar imune à infiltração política.

### RECONDUZIDO O MINISTRO LIRA

Causou a melhor repercussão nos meios universitários a recondução do ministro João Lira Filho como representante da Congregação da Faculdade de Filosofia da UEG, bem como seu suplente, no Conselho Universitário, professor Fernando N. Pinto.

O Magnífico Reitor da UEG, professor Haroldo Lisboa da Cunha, na última sessão do Conselho saudou o ilustre mestre pela sua continuação como membro do Conselho Universitário da UEG.

# Na Seara Alheia

## A hora do não

"FRACASSARAM as gestões para a suspensão do ato Adicional" conclui melancòlicamente, em cinco colunas (e já tarde) o "Jornal do Brasil". Enquanto houve a mais insignificante probabilidade de um acôrdo para extinção automática do nosso caricato parlamentarismo o velho "JB" estêve firme, dando completa cobertura às demarches, sem deixar escapar um só ângulo da questão. Mas de jeito nenhum podia dar certo. E era excessivamente arriscado pagar o preço pedido pela ala sectária e retrógrada do Congresso.

Mas foi bom assim.

A campanha do plebiscito vai abalar o Brasil de alto a baixo, desenraizar as estruturas obsoletas e carcomidas, abrindo clareiras que importem numa tomada de consciência do povo brasileiro.

E' preciso que as populações sofredoras e espoliadas saibam que

a hora não é do **SIM**
a hora é do **Não**

**Não à fome, à doença, à ignorância, ao subdesenvolvimento, às condições sub-humanas de vida, à irresponsabilidade como forma de govêrno.**

Restaurar o presidencialismo, a unidade de comando, um regime responsável, é questão de vida ou de morte.

Essa campanha empolgante já tem um estrategista, escolhido pessoalmente pelo presidente João Goulart: José Luís Magalhães Lins, êsse jovem de capacidade inspiradora.

E' um banqueiro, ou antes, o dirigente de um império bancário. Para muitos seria o fim, a estreiteza intelectual, a estagnação, a morte espiritual. José Luís transformou o seu cargo acabrunhante, numa oportunidade das mais extraordinários contatos humanos, convivendo com poetas de tôdas as escolas, políticas de todos os matizes, artistas plásticos e atôres, homens de jornal e das finanças e ao mesmo tempo, sabendo rir e amar a vida. As agências de seus bancos espalhados por todo o Brasil, fazem-lhe dia a dia a verdadeira radiografia do nosso poso. E' como o matemático puro que em seus cálculos descobre novas formas de vida universal.

E ai do Brasil se não tivessemos banqueiros assim.

Com uma campanha traçada pelo José Luís, nenhuma dúvida podemos ter da mobilização total e esclarecida do povo brasileiro.

### Subversão

SE o Tristão de Ataíde se candidatasse a algum pôsto eletivo, seria na certa a sua eleição impugnada por um de nossos TRE, sob a acusação de comunismo, baseada nas informações da polícia política. Bastaria aliás o seu artigo **Pontos nos ii**, publicado ontem no **Jornal do Brasil** para condená-lo.

Vejam o que se contém de subversivo nesse trecho:

**"A impostura de confundir a civilização humana com civilização cristã, defesa dos privilégios ou da ordem social existente com defesa do cristianismo, é que afasta em geral a mocidade mais generosa, mesmo católica, da Igreja ou da Ação Católica, para a lançar impensada ou impudentemente nos braços dos pescadores de águas turvas. Mas se o fazem, é porque, insensivelmente, obedecem a uma inclinação sadia de quererem de fato, e não apenas de rótulo, realizar uma autêntica civilização cristã e não a defesa de privilegios econômicos ou políticos sob pretexto de uma defesa de valôres espirituais. E' contra essa hipocrisia que protesta a mocidade e é por isto tão mal compreendida. E até condenada. E o o que ela espera do Concílio, nesse ponto, é que venha pôr os pontos nos ii...**

JOÃO RESPIGA

# Dissimulação e fraude encontram apoio na "Moralidade Comunista"

Por GEORGE BENSON

AO desenvolver a sua interpretação da história humana sob o ponto de vista puramente materialista, Marx e os seus seguidores consideraram a religião como o "ópio do povo". Requer-se dos membros do partido comunista que adotem o ateismo como princípio básico, enquanto a ética não comunista é descrita como "moralidade burguêsa". As regras de conduta conhecidas como "moralidade comunista" substituiram o lugar da ética.

Lenine, o fundador do comunismo soviético, definiu a moralidade comunista no "Pequeno Dicionário Filosófico", publicado em Moscou, nestes têrmos: "Do ponto de vista da moralidade comunista, "moral" é apenas aquilo que facilita a destruição do mundo antigo (capitalismo) e fortalece o nôvo regime comunista".

Desde que Lenine também estabeleceu o princípio do "centralismo democrático" — contrôle ditatorial do Partido Comunista por uma pequena fração sua, o "presidium" do comitê central — seu ponto de vista oportunista abriu caminho para intrigas, falsidades e traição tanto nos assuntos nacionais como na política estrangeira do Kremlin.

Às vésperas da Revolução Bolchevista, a 2 de novembro de 1917, o Partido Comunista deu a público uma "Declaração de Direitos", assinada por Lenine e Joseph Stalin (então comissário das nacionalidades). Êsse documento afirmava em parte:

"O Conselho dos Comissários do Povo decidiu basear seu trabalho em relação com as nacionalidades dos russos nos seguintes princípios: 1) igualdade e soberania das nações da Rússia; 2) o direito das nações da Rússia à autodeterminação, inclusive o direito de separar-se e formar Estados independentes".

Apesar dessa confissão pública, todos os movimentos nacionais não bolchevistas da Ásia Central, da Transcaucásia e da Ucrânia foram esmagados pelas tropas do Exército Vermelho entre 1918 e 1922. Os comissários bolchevistas organizaram posteriormente regimes comunistas títeres em tôdas essas regiões.

Os expurgos stalinistas de 1936 a 1938 serviram de desculpa para a supressão do movimento islamita "pan-turaniano" e a execução de seus líderes junto com a de milhões de pretensos seguidores seus.

Durante a Segunda Guerra Mundial, mais de um milhão de pessoas no baixo Volga, na Criméia e no Cáucaso ficaram sujeitas à deportação em massa por ordem de Stalin. O ditador decretou a extinção total de República Alemã do Volga e a liquidação das áreas autônomas dos Kalmyks, dos Balkars, dos Karachais, dos Tártaros crimeanos e dos povos Chechen-Ingush. Embora alguns dêsses povos tenham voltado para sua terra natal depois da morte de Stalin, a maior parte desapareceu na Ásia Central Soviética.

As numerosas violações soviéticas dos tratados bilaterais e acôrdos internacionais foram o resultado inevitável dos preceitos da "moralidade comunista" que sanciona a duplicidade, se ela ajuda a causa do comunismo ou contribui para o poder de um Partido Comunista onde quer que esteja localizado.

Por exemplo, uma das flagrantes traições de Moscou na Segunda Guerra Mundial envolveu os poloneses. Em abril de 1943, o rádio alemão anunciava que tropas nazistas avançando na região de Smolensk, na Polônia, descobriram grande quantidade de soldados poloneses sepultados na floresta de Katyn. Os alemães disseram que as vítimas haviam sido executadas pelas autoridades militares soviéticas no princípio de 1940 quando aquela região estêve sob o contrôle do Exército Vermelho.

O rádio de Moscou divulgou uma negativa furiosa das acusações, mas evidência documentária posterior confirmou a culpa das autoridades soviéticas. Mais de 4 mil corpos foram exumados em Katyn e milhares de outros nunca foram encontrados. Êsse caso provocou a quebra das relações diplomáticas de Moscou com o govêrno polonês no exílio em Londres, que se convencera da culpabilidade soviética.

Os poloneses de Londres mantiveram contatos ativos com a resistência polonesa chefiada pelo tenente general Tadeusz Bor-Komorowski, conhecido como "General Bor". Durante a ocupação nazista de Varsóvia, o general Bor comandou um grupo de combatentes bem treinados embora escassamente armado, que integrava a resistência.

Em 29 de julho de 1944, a Rádio de Moscou fêz um apêlo para que se deflagrasse uma rebelião em Varsóvia contra os alemães e prometeu ajuda das fôrças soviéticas situadas apenas a 10 milhas da cidade.

No dia 1.º de agôsto, a rebelião épica e trágica, no mesmo tempo, teve início. Apesar dos

(Conclui na 5.ª página)

# O Diario Carioca há 30 anos

*(23 de novembro de 1932)*

*Em entrevista ao DC, o ministro da Educação, sr. Belisário Pena, declarava que a futura Constituição faria cada Estado ou município reservar 10% das suas rendas para o custeio da instrução e saúde pública. Opinou que as importâncias relativas aos 10% deveriam ser recolhidas ao Banco do Brasil, englobadamente, para que o govêrno federal pudesse distribui-las, equitativamente, a cada Estado ou município.*

• Notícias provindas de Assunção informavam ser cada vez mais encarniçada a luta no Chaco e que aumenta, dia a dia, o número de cadáveres insepultos na região de Saavedra. Uma esquadrilha de aviação paraguaia havia bombardeado repetidas vêzes o forte daquela localidade.

• Obtinha profunda repercussão o apêlo do embaixador do Brasil em Lisboa, sr. José Bonifácio, a favor dos exilados políticos. Vários exilados pretendiam seguir para a Inglaterra, França e Itália. Os jornalistas Austregésilo de Ataíde e Osvaldo Chateaubriand seguiram para Paris.

• O ministro da Guerra, general Espírito Santo Cardoso, declarava ao chefe do Departamento da Guerra que o horário do expediente nas repartições da sua Pasta seria de 11 às 17 horas, de acôrdo com a decisão do chefe do Govêrno Provisório, abolindo a hora a mais no serviço público.

• Entravam em greve os alunos secundários do Liceu Alagoano, pleiteando a promoção por média.

• Uma fôrça volante da polícia baiana travara combate com o bando de Lampeão, na Fazenda Cachoeira. Os bandidos abandonaram animais, mantimentos e munições.

• Noticiava-se o falecimento do almirante Carlos de Barros Raja Gabaglia, ocorrido na véspera. O extinto ocupava o cargo de diretor geral do Hospital Central da Marinha.

• O jurista Pontes de Miranda fizera conferência no salão nobre da Associação dos Empregados do Comércio sôbre o tema "O Socialismo que devemos querer" com a presença de altas autoridades federais e municipais.

• Irrompera violento incêndio nos Armazéns das Usinas Nacionais. Todo o estoque de mercadorias ali existente foi destruído pelo fogo. Os prejuízos foram calculados em duzentos contos.

• Anunciava-se para o dia 25 o maior "meeting" pugilístico já realizado entre nós. Quatro seriam os combates em 10 "rounds". Mas o que vem despertando maior interêsse é o "match" que será travado entre Antônio Rodrigues, pugilista português, e o estreante francês Joe André.

• O sr. Heitor Lima, redator do "Correio da Manhã", dirigira um telegrama ao sr. Osvaldo Aranha, que se achava em Pôrto Alegre, solicitando providências para que a censura à imprensa não atingisse os seus artigos de réplica à opinião do titular da Fazenda, sôbre o divórcio externado no Congresso do Partido Republicano Liberal. O sr. Osvaldo Aranha respondeu autorizando fôsse pleiteada a medida, dizendo que era favorável ao divórcio, mas que reputava a hora inoportuna.

• O chefe do Govêrno Provisório baixava decreto proibindo, pelo prazo de três anos, sob pena de multa, o plantio de lavouras de café em todo o território nacional, mesmo em substituição às que haviam sido abandonadas.

### EFEMÉRIDES

1783 — Manuel de Arruda Câmara professa a regra dos Carmelitas Calçados, no Convento de Goiânia, em Pernambuco, tomando o nome de frei Manuel do Coração de Jesus. Arruda Câmara foi um dos maiores médicos da sua época, botânico, filósofo e profundo estudioso.

1820 — *Decreto de d. João VI fundando a Academia das Artes, hoje Academia Nacional de Belas Artes.*

1826 — Assinatura da Convenção entre d. Pedro I, imperador do Brasil e Jorge IV, da Grã-Bretanha, com o fim de pôr têrmo ao comércio da escravatura da Costa d'Africa.

1841 — *Lei 234, criando o Conselho de Estado.*

1856 — Fundação do Liceu de Artes e Ofícios do Rio de Janeiro e da Sociedade Propagadora de Belas Artes.

1871 — *Nasce, em Pernambuco, João de Lira Tavares.*

1891 — O marechal Deodoro da Fonseca renuncia à Presidência da República, em face da revolta da Armada, chefiada pelo almirante Custódio José de Melo. Assumiu o govêrno o marechal Floriano Peixoto.

1953 — *Morre, no Rio de Janeiro, Maurício de Lacerda, famoso tribuno e jornalista. Foi deputado po[illegible] e gozou de grande [illegible] popular.*

## Carta do Leitor

# Concílio Ecumênico e o celibato dos padres

Não é de agora que as coisas correm mal no mundo e dão na vista os erros dos que governam, escreve d. Aurora Amorim. Governar, acrescenta a leitora, sempre foi difícil e, mesmo os sábios, aquêles em quem se pode confiar, não são infalíveis, estão também sujeitos a errar. E' de todos os tempos: "errare humanum est".

Cumpre, pois, diz aquela leitora, pela evolução de tudo quanto existe e especialmente da inteligência humana, reformar, melhorar e adaptar as leis às necessidades da época proporcionando o bem que resulta da compreensão de tudo o que concorre para a felicidade humana.

### REFORMA DO DIREITO CANONICO

— Assim, o Direito Canônico ou o Código das Leis da Igreja, elaborado já há muitos séculos, precisa de reforma, no que concerne ao celibato dos padres, prossegue a leitora. A Igreja, desde todos os tempos, sempre teve algo poder e domínio sôbre as nações e os reis quando eram aclamados, logo prestavam obediência ao Papa, pois era na vontade do Sumo Pontífice que estava a segurança do trono. D. Afonso Henriques, quando sela vitória na batalha de Ourique, ofereceu ao Papa o tributo anual de quatro onças de ouro, para assim ficar mais segura e consolidada a independência de Portugal. Foi precisamente na mesma data da batalha de Ourique, 1139, que se realizou o Concílio de L[illegible], pelo VII Canone, que [illegible] dos padres, [illegible] a Igreja.

### PREJUDICIAL O VII CANONE

Ora, diz a leitora, ninguém de perfeito bom senso, poderá negar quanto foi prejudicial êsse VII Canone, especialmente para Portugal; mas Portugal, acrescentou a leitora, que sempre foi muito religioso e obediente ao Papa, nem sequer percebeu isso e, só soube os trabalhos por que passaria quando teve de fazer a Revolução de 1640, para lançar fora o domínio dos Felipes de Espanha, a qual, por ironia do destino, tomou posse de Portugal em 1580 por morte do rei D. Sebastião, na batalha de Alkacer-Kibir, em 1578. Como d. Sebastião era muito jovem e não deixara herdeiro direto para o trono de Portugal, foi aclamado rei D. Henrique, que, em sua memória de tinha sido Regente do Reino. Mas d. Henrique era Cardeal e, pela [illegible] não

(Conclui na 11ª página)

# Por falta de líderes o parlamentarismo feneceu

CAIO JÚLIO CÉSAR VIEIRA
(Da equipe do DC)

SÃO PAULO, novembro. Nos círculos conservadores daqui, consideram que a arte maquiavélica dos políticos brasileiros de manterem sem solução os problemas, mesmo os que lhe são peculiares, vem agravando, até ao desespêro, a situação do país. Julgam que o govêrno e os partidos têm recebido, tanto do povo como de tôdas as classes, as mais sinceras demonstrações de apoio no sentido do estabelecimento da paz política, tão necessária para propiciar as bases destinadas à imediata recuperação nacional, em todos os setores, estimulando os brasileiros a se dedicarem ao trabalho construtivo, sem as preocupações e ameaças que recrudesceram após a criminosa renúncia do ex-presidente Quadros, em agôsto de 61. Este desolador episódio marca o início do juízo final por que está passando o povo brasileiro, porque dêle resultou essa violenta distorção dos fundamentos básicos das nossas instituições, com a adoção da terapêutica heróica que, como a implantação do sistema parlamentarista de govêrno, vem agravando as enfermidades do debilitado organismo nacional.

Mas, a verdade é que êsse sistema, instituído por imposição militar para atenuar as conseqüências de uma crise que evoluia para uma guerra civil, não foi nem está sendo praticado, desgastou a autoridade dos governantes, emperrou a máquina administrativa e paralisou a ação pública no que se refere ao estímulo, ao trabalho e às atividades produtivas do país.

Em uma das conversas que mantivemos aqui, o sr. Ademar de Barros afirma que seu partido, que era de conteúdo parlamentarista, decidiu-se pelo retôrno do presidencialismo porque constatou que o sistema vigente não chegou a ter vivência natural porque, votado sob pressão psicológica de um momento dramático da nacionalidade, não encontrou líderes políticos preparados para a sua prática normal. Acrescentou que, mais do que o regime, devemos à falta de líderes a situação difícil por que passa o nosso país. Julga o governador eleito que num parlamentarismo legítimo há ensejo para surgirem as elites genuínas, aquelas que têm raízes no povo e se aprimoram na prática da verdadeira democracia.

Mas — interroga-se aqui, em todos os círculos — o resultado da consulta popular, mesmo que seja favorável ao retôrno do presidencialismo, fará cessar definitivamente esta angustiante crise política em que se debate a nação, desde agôsto de 61?

Do inquérito a que procedemos, entre representantes das classes conservadoras, os políticos militantes, as desamparadas criaturas da sofredora classe média e os trabalhadores — chegamos à conclusão de que o pessimismo impera na consciência de todos quanto ao imediato estabelecimento da paz política, após o plebiscito. Julgam aqui que a luta existente entre o govêrno federal e o Congresso, pela manutenção de prerrogativas e privilégios que emanam do poder que, antes era essência vital do sistema presidencialista e hoje constitui arma poderosa transferida para o arbítrio dos representantes do povo — irá recrudescer após conhecidos os resultados do "referendum" popular.

Se o povo optar pela reimplantação do presidencialismo, o Congresso terá de votar leis que limitem os podêres do presidente da República, porque êsses podêres lhe vão ser devolvidos, mas com algumas compensações destinadas a evitar que os senadores e deputados percam completamente a face... Se, então, ocorrer que seja mantido o parlamentarismo, aí defrontaremos com fato mais grave e ameaçador, porque, na verdade, nesta prolongada batalha, ninguém, de nenhum dos dois lados, quer ser vencido completamente e as sementes da agitação se multiplicarão e medrarão com mais calor e ímpeto.

Diante dessas interrogações tão angustiantes, precisamos lembrar-nos da velha e repetida história dos povos cujos líderes se estiolam nas pugnas estéreis pelo Poder e que, empolgados nas manobras, marchas e contramarchas dessa batalha sem glória, assistem impassíveis o debilitamento progressivo da comunidade nacional, até levá-la ao desespêro de tomar nas mãos, por métodos violentos, a tarefa ingente de resolver os problemas cruciais que fustigam sua sensibilidade.

## EM POUCAS LINHAS

IAPI FAZ HOSPITAL EM SÃO PAULO

O presidente do IAPI, sr. Valdemar Luís Alves, visitou, ontem, as obras do Hospital Cirúrgico que estão sendo construído pela autarquia em São Paulo, que deverá ser inaugurado dia 1 de maio de 1963. O hospital será o maior da América do Sul e terá capacidade para realizar 1.200 operações mensais, o que corresponde a 33% da atual capacidade de atendimento da rêde hospitalar da capital paulista.

VETOS A TELECOMUNICAÇÕES

A partir de hoje, a Agência Nacional, através do programa "A Voz do Brasil", divulgará as razões que levaram o presidente João Goulart a vetar alguns artigos do Código de Telecomunicações. A divulgação dessas razões é conseqüência do noticiário errado publicado por alguns jornais.

9 BILHÕES PARA MARINHA MERCANTE

O sr. Hermes Lima submeteu ao Congresso o projeto de lei que autoriza o poder executivo a abrir um crédito de Cr$ 9 bilhões e 600 milhões para o Fundo de Marinha Mercante, visando à encomenda adicional de navios da indústria nacional.

ASSISTÊNCIA PENITENCIÁRIA

Nos dias 1 e 2 de dezembro, será realizada a I Feira de Assistência Penitenciária, no Parque da Universidade Católica, em benefício das famílias dos encarcerados. Haverá barracas com comidas típicas, bar, restaurantes e outras atrações.

MILHÕES PARA HOSPITAIS DO PARANÁ

O ministro da Saúde liberou e remeteu para registro verba de Cr$ 30 milhões para vários hospitais do Paraná. Outros créditos serão abertos para auxiliar hospitais de outros Estados.

## Conclusões da 1.ª página

### Albânia . .

tido Comunista Soviético, prosseguiu o debate do relatório sôbre economia apresentado pelo primeiro-ministro Nikita Kruchev, tendo o ministro para Energia e Eletricidade, Ignati Novikov, anunciado que nos dois ou três anos próximos serão reduzidos essencialmente os custos da produção de eletricidade.

ALBÂNIA

Em conseqüência da sua posição de fidelidade aos princípios de Stálin, os dirigentes do "Partido Comunista da Albânia foram acusados pelo búlgaro Bojan Bumanov de "sectário, e dogmáticos e fora do sentido de realidade". O tcheco Simunek, por sua vez, condenou as "concepções antimarxistas da Albânia, que danificam a causa comum e ajuda o afã imperialista de romper a unidade comunista"

O representante do Partido Comunista dos Estados Unidos, Henry Winston, declarou que "a vasta maioria da nação norte-americana é contrária à ação militar contra Cuba" e elogiou o primeiro-ministro Kruchev por haver evitado a destruição da humanidade com a guerra mundial". Winston também atacou a Albânia por sua oposição "na luta pela paz e pelo socialismo". — (UPI-DC).

parte ) e outros 60 mil entre 2 e 5, restando um fator de aproximadamente 10 mil proprietário, de 5 a 30 "caballerias" entre 67 e 403 hectares de terra.

### MacMillan . . .

nos privados, a aceitar sequer um mínimo de inspeções "in-loco".

CONFIA MAIS NÃO MUITO

MacMillan deixou claro, ao responder às indagações de alguns deputados sôbre o uso da "Caixa Negra", detetora de provas nucleares, que confia, mas não muito, no instrumento. "Toda idéia que possa reduzir o vazio entre a União Soviética e o Ocidente — disse — merece minuciosa consideração".

O plano em questão compreende a colocação de instrumentos em todo o Ocidente, para o registro automático dos movimentos do tipo sísmico. As caixas seriam, em seguida, examinadas por uma comissão internacional, para determinar-se se teria havido explosões nucleares subterrâneas. MacMillan advertiu que "se necessitaria de um número muito grande para fazer um verdadeiro impacto no problema, o que de certo modo complicaria, ao invés de simplificar, o processo de detecção e identificação" (UPI-DC)

### Brasil pede . . .

de dólares em parcelamentos e pequenas fazendas".

O sr. Aroldo Ron Pedrique aceitou o convite do sr. Wanderbilt Duarte de Barros, da delegação brasileira, para pronunciar, segunda-feira próxima, uma palestra sôbre a Reforma Agrária venezuelana perante a Confederação Rural Brasileira.

O delegado de Cuba, sr. Juan Noyola, também complementou as informações sôbre a Reforma Agrária empreendida pelo govêrno revolucionário de Fidel Castro, afirmando que "a etapa fundamental da Reforma está concluída" e que a lei correspondente, de 17 de maio de 1959, "produziu mudanças que determinaram enormes repercussões sociais, econômicas e técnicas".

— Atualmente — declarou — a ocupação de terras apresenta um quadro inteiramente diferente do de 1959. Há cêrca de 50% das terras em mãos de proprietários privados, entre os quais há não menos de 140 mil proprietários de menos de 2 "caballerias" (27 hec-

## Enquadramento do pessoal da Agricultura

Em cumprimento à determinação do ministro Renato Costa Lima, será publicado dentro de alguns dias, pelo DASP, na imprensa oficial, o enquadramento definitivo dos servidores do Ministério da Agricultura.

Tal medida, segundo a Divisão do Pessoal, é imperativa "mesmo com o risco de algumas retificações em face da apresentação de novos dados, pois não seria justo prejudicar-se mais de 5.000 funcionários, na maioria de níveis baixos, que dependem dessa publicação para continuarem seus processos de readaptação".

O enquadramento foi realizado conforme proposta apresentada pelo referido Ministério, com algumas alterações procedidas pelo DASP, modificando-lhe várias séries e classes.


# Lloyd Brasileiro

P. N.

O LLOYD BRASILEIRO — Patrimônio Nacional, — torna público para conhecimento de todos e qualquer interessado inscrito na Autarquia, que adquirirá mediante concorrência administrativa, a realizar-se no dia 26/11/62, às 14,00 horas, gêneros alimentícios de primeira qualidade, para fornecimento nos restaurantes e navios da Autarquia, conforme edital publicado no "Diário Oficial" do Estado da Guanabara, edições dos dias 13, 14 e 16 de novembro corrente.

O edital em questão e as relações dos gêneros a adquirir, estão à disposição dos interessados no Serviço de Abastecimento, Rua do Rosário, 1 — 13.º andar, a partir desta data.

Devem as propostas ser entregues no Serviço de Abastecimento, até às 17,00 horas do dia 23-11-62.

Rio de Janeiro, 19 de novembro de 1962

ARY DE ABREU BARRETO

Chefe do Serviço de Abastecimento


# Japonêses perseguidos imigram para o Brasil

Alegando terem sido forçados a abandonar suas terras na República Dominicana, sendo perseguidos pelo atual govêrno do país, transitaram, ontem, pelo Rio, viajando pelo navio "Africa Maru", 40 imigrantes japonêses. A maioria dêsses imigrantes se fixou na República Dominicana na época do ditador Trujillo, recebendo terras, que agora lhes foram confiscadas pelas autoridades. Sendo vítimas de maus tratos e sem a devida proteção, os japonêses resolveram recorrer ao cônsul de seu país, radicado em Santo Domingo, solicitando sua transferência para o Brasil e Argentina.

PREFEREM O BRASIL

Além dos imigrantes que deixaram a República Dominicana e que vieram residir em São Paulo, 80 outros, procedente do Japão, destinam-se à lavoura paulista. Ao transsitar pelo pôrto de Salvador, o "África Maru" ali deixou 130 imigrantes japoneses e outros 33 se destinam ao Estado do Rio Grande do Sul, onde vã fixar residência. Para Buenos Aires, seguiram 61 agricultores japoneses, sendo que a maioria dêles procede da República Dominicana. Segundo informaram, 25 famílias deverão chegar ao Brasil, dentro de breves dias, a fim de se fixarem na cidade de Brasília, tôdas procedentes da República Dominicana. Em palestra com alguns oficiais do navio japonês, fomos informados de que no próximo mês de maio, será lançado um nôvo transatlântico, o "Sakuro Maru", que realizará a linha entre o Japão, Brasil e Argentina, com capacidade para 180 passageiros de primeira classe e 620 outros nas demais classes.

## ENSINO SUPERIOR NA BAHIA

De acôrdo com os dados que serão apresentados pela "Sinopse Estatística do Ensino Superior — 1962", do Serviço de Estatística de Educação e Cultura", eleva-se a 4.409 o número de alunos matriculados nos 65 cursos de nível superior no Estado da Bahia.

Dos 4.409 alunos matriculados, 877 estavam em Direito, 719 em Medicina, 688 em Filosofia, Ciências e Letras, 518 em Engenharia, 250 em Ciências Econômicas, Contábeis e Atuariais, 236 em Odontologia, 225 em Artístico, 138 em Agronomia, 123 em Arquitetura, até ao mínimo de 11 alunos no curso de Estatística.

Quanto ao corpo docente, era o mesmo constituído de 1.027 professôres, sendo 268 de Filosofia, Ciências e Letras, 105 de Engenharia, 93 de Artístico, até 6 no curso de Jornalismo. O número de diplomados, em 1961, foi de 639, dos quais a maior parcela coube à Filosofia, Ciências e Letras, com 144, seguindo-se Direito, com 100, Medicina com 84, Odontologia com 60, Engenharia com 53 etc.

## RETIRADA DE TRABALHOS DO LXVII SALÃO NACIONAL DE BELAS ARTES

A Subcomissão Organizadora do LXVII Salão Nacional de Belas Artes pede-nos a divulgação da seguinte nota:

"A Subcomissão Organizadora do LXVII Salão Nacional de Belas Artes encarece aos artistas expositores a necessidade de retirarem seus trabalhos do Museu de Belas Artes no prazo improrrogável de 29 de novembro até 5 de dezembro próximo. Findo êsse prazo serão os trabalhos encaminhados para o depósito da Divisão de Obras do MEC, na Rua Melo e Sousa, 142, em São Cristóvão, advertindo-os de que não poderá responsabilizar-se pelos danos que ocorrerem aos mesmos trabalhos. A subcomissão: Lully de Carvalho Pardal; Henrique Vayssière; e Carmo Fausto de Sousa".

# Serviço Geográfico do Exército faz 45 anos

Comemorando o 45.º aniversário do Serviço Geográfico do Exército, sua diretoria está realizando, no Salão Assírio, uma exposição de seus trabalhos, exibindo levantamentos aerofotogramétricos feitos em diversas regiões do país.

Os trabalhos são feitos para o Conselho de Segurança Nacional. Quando a divulgação das cartas não leve a segurança nacional são reproduzidas e postas à venda ao público, ao preço de custo.

COMO SE FAZ

Determinada a área a ser mapeada o SGE contrata com firmas particulares o levantamento aerofotogramétrico, mantendo entendimentos com o IBGE, para o fornecimento dos pontos astronômicos do local.

Os negativos são desdobrados e colocados na máquina denominada "Multiplex", que através da superposição das projeções dos filmes determina os pontos astronômicos e as dimensões e altitudes dos acidentes geográficos. Êstes cálculos são transportados para o papel, executando-se o mapa.

As reproduções obedecem a um processo especial, por meio de películas de plástico, importado dos EUA, com a tinta para fixação dos traços. Finalmente, a película é tratada por uma solução de hidróxido de amônio, ficando pronta para a reprodução gráfica.

### Dissimulação e fraude encontram . . .

(Conclusão da 4ª página)

rogos insistentes dirigidos a Moscou pelos Aliados Ocidentais, a resistência polonesa não recebeu qualquer ajuda das fôrças soviéticas terrestres nem aéreas. Quando a insurreição terminou a 3 de outubro a cidade era só escombros com uns 250.000 habitantes mortos, e o general Bor prisioneiro dos nazistas.

Mais tarde Moscou acusou o general Bor de ter ordenado uma "insurreição sem sentido", e o vice-comissário dos Negócios Estrangeiros André Vishinsky chamou a luta heróica de "simples luta aventureira" à qual o govêrno soviético "não poderia dar apoio".

De 1944 até o verão de 1948, quando os comunistas apoiados por Moscou se apoderaram da Polônia, a política soviética visava a destruir todos os vestígios do nacionalismo polonês. As táticas russas empregadas com êsse propósito na Polônia tinham um aspecto que caracterizou as manobras comunistas em tôdas as partes: o "comitê de libertação estabelecido previamente em solo comunista e que atravessava a fronteira soviética no momento oportuno.

O tal "Comitê de Libertação Nacional", conhecido como "Comitê Lublin" por ter sido nessa cidade onde primeiro se reuniu, era composto exclusivamente de comunistas poloneses que residiram muito tempo na URSS. No dia 31 de dezembro de 1944, o Comitê Lublin se proclamou "Govêrno Provisório da Polônia e a 5 de janeiro de 1945 recebeu o reconhecimento diplomático de Moscou.

Reunind-se em Yalta, na Criméia, em fevereiro de 1945, os "Três Grandes" — líderes da Inglaterra, dos Estados Unidos e da Rússia — expediram uma declaração conjunta que especificava, entre outras estipulações:

"O govêrno provisório ora funcionando na Polônia deve ser reorganizado em base democrática mais ampla com a inclusão de líderes democráticos da própria Polônia e dos poloneses no estrangeiro. Esse nôvo govêrno deve então ser chamado Govêrno Provisório Polonês de Unidade Nacional.

Êsse Govêrno Provisório Polonês de Unidade Nacional deve comprometer-se a realizar eleições livres na base do sufrágio universal e do voto secreto"

Na Polônia do pós-guerra, o partido mais popular e mais forte era o Partido Camponês que se empenharam uma radical reforma agrária. O segundo em fôrça era o Partido Socialista Polonês, com um programa semelhante mas com maior ênfase na democracia industrial. Os comunistas eram o elemento minoritário bem disciplinado, que recebia ordens de Moscou.

As violações do Acôrdo de Yalta começaram logo após a sua assinatura, crescendo de proporções até depois das eleições gerais de 19 de janeiro de 1947. A data dessas eleições fora repetidamente adiada a fim de o "Govêrno Provisório", dominado pelos comunistas fortalecer o seu domínio sôbre o país e estabelecer um sistema policial modelado pelo da URSS.

À medida que as eleições se aproximavam, milhares de membros do Partido Camponês foram presos pelo chefe de polícia de segurança Stanislaw Radkiewiecs. Os seus lares foram violados e revistados pela polícia secreta; apoderaram-se de documentos e registros dos associados, escrituras foram destruídas e as reuniões do partido interrompidas por desordeiros armados protegidos pelos comunistas.

O resultado da "eleição" já se conhecia de antemão: o bloco do govêrno ganhou 394 cadeiras das 444 do Parlamento. O Partido Camponês obteve 28 cadeiras e o resto coube aos partidos menores inclusive ao socialista. O Partido Camponês, já pràticamente eliminado, foi extinto finalmente em 1948. No mesmo ano, os socialistas se viram forçados a unir-se com os comunistas no chamado "Partido dos Trabalhadores Poloneses Unidos". Essa sujeição marcou o fim dos socialistas como fator político independente.

Uma vítima do conflito dentro do partido comunista nessa época foi Wladyslaw Gomulka, vice-premier e ex-membro do Comitê Lublin, que foi acusado de titoísmo e aprisionado. Em 1956, Gomulka foi recolocado no poder, imediatamente após a revolução húngara que afetou consideràvelmente a atmosfera política da Polônia.

Consciente da poderosa corrente de nacionalismo na Polônia, o Partido dos Trabalhadores Unidos tem mantido um equilíbrio difícil diante de seus mentores do Kremlin os quais aumentaram a pressão para conseguir a adesão dos comunistas poloneses ao Partido Comunista Soviético.

Pelo menos num setor, a Polônia pôde preservar uma boa parcela de independência: no setor da política agrícola. Como conseqüência da resistência húngara à coletivização, os agricultores poloneses conseguiram desvencilhar-se dêsse fato insuportável e restaurar o cultivo da terra pela emprêsa privada.

Como resultado, a agricultura polonesa em geral manteve uma posição econômica mais salutar do que em qualquer outra parte da Europa oriental. Entretanto o regime de Gomulka em nome da "restauração da disciplina da renda, "aumentou o imposto territorial de 3 milhões e meio de agricultores individuais em 16 por cento, na primavera de 62. A vitória dos agricultores particulares poderá ter uma pequena duração, se as pressões comunistas se multiplicarem.

### Deputado faz . . .

(Conclusão da 3ª página)

OUTROS ASSUNTOS

Apresentou o deputado Saldanha Coelho emenda aditiva ao projeto que reduz os impostos predial e territorial, determinando que até o dia 24 de dezembro do corrente ano poderão ser pagos, sem quaisquer acréscimo ou multas, bem como o de indústria e profissões, taxa de água, esgôto e de serviços municipais de 1962. Referiu-se o deputado Raul Brunini ao "Dia de Ação de Graças". De autoria do deputado Frota Aguiar foi o projeto, autorizando a filmagem da vida do padre Anchieta, que será um subsídio para a história. Em primeira discussão, continuou a ser apreciada a proposição que cria a Secretaria de Turismo e Superintendência do IV Centenário da Cidade do Rio de Janeiro. Para apreciação de matérias constantes da Ordem-do-Dia e outras em regime de urgência, como a redução de impostos predial e territorial, foi convocada uma sessão extraordinária.

HOJE O ORÇAMENTO

Em sessão extraordinária matutina de hoje, começará a ser discutido o Orçamento para 1962. A relatora-geral, deputada Sandra Cavalcanti, permaneceu na Comissão de Finanças, acompanhando as verificações de verbas por parte de seus colegas, declarando que espera a votação da Lei de Meios sábado, tendo em vista o acôrdo em vigor.

# Quem fêz censo será enquadrado no IBGE

— "Afastada a pretensa transitoriedade do Serviço Nacional de Recenseamento, não há dúvida quanto ao direito dos servidores admitidos até 11-6-62, de serem efetivados, de acôrdo com o art. 23 § único da Lei 4.069" — declarou o sr. Moacir Soares, chefe da Seção de Pessoal do SNR, esclarecendo dúvida quanto à efetivação do pessoal contratado por aquêle órgão para os trabalhos de apuração do Recenseamento de 1960.

Acentuou, ainda, que o enquadramento do pessoal censitário já foi encaminhado ao DASP, garantindo que não há o perigo de cair em exercícios findos as diferenças de vencimentos a serem recebidas, de vez que pertencem a uma autarquia, o IBGE. Salientou que é de parecer contrário ao pagamento do 13.º salário aos servidores contratados sob regime trabalhista até à data da publicação da lei que os beneficiou, pois a mesmo não é aplicável aos funcionários públicos.

TEXTOS LEGAIS

Depois de reportar-se aos textos da lei, acentuou o sr. Moacir Soares ser evidente que, à luz daqueles textos, forçoso é chegar-se à conclusão de que o legislador objetivou transformar em funcionários, da maneira geral o mais absoluta possível, todos aquêles que sob qualquer forma ingressaram no serviço Público até 11 de junho de 1962. Diz o dispositivo legal, no art. 23 § único. "Os servidores que contém ou venham a contar 5 anos de efetivo exercício em atividade de caráter permanente, admitidos até a data da presente lei, qualquer que seja a forma de admissão ou pagamento, ainda que em regime de convênio ou acôrdo, serão enquadrados".

TRANSITORIEDADE

— "No caso específico do pessoal transitório do SNR — prossegue o sr. Moacir — é de indagar-se: admitidos como foram, estarão amparados pelo referido enquadramento? Sim. Não temos dúvida em reconhecer o direito do pessoal censitário em ser transformado em funcionário". Lembrou o sr. Moacir que sustentou o IBGE, em numerosos pleitos judiciais, não ser possível estabilizar servidores em um órgão eminentemente transitório, como o SNR, instituído com fim específico de realizar o Censo. Acrescentou: "Sucede que o Judiciário, em sua alta sabedoria, quer por decisões singulares, quer coletivas, proclamou que o SNR é órgão permanente. O juiz Clóvis Rodrigues, em sentença propalada em 26-7-56, decidiu não haver transitoriedade no SNR, pois vem funcionando ininterruptamente desde 1938. Tal interpretação mereceu sufrágio do Tribunal Federal de Recursos, bem como do Supremo Tribunal Federal".

FUNCIONÁRIOS

Salientou, a seguir, que se deve distinguir que aquêles que já contem o qüinqüênio de serviço exigido pela lei são desde logo considerados estáveis, ao passo que a demais serão efetivadas em estágio probatório, sendo entretanto enquadrado de imediato na categoria de funcionários. Asseverou, ainda, ser improcedente a hipótese de que não é possível a transformação de pessoal regido pela legislação trabalhista em funcionário público, acentuando: "O Poder Executivo, pelo Decreto 51.445, publicado em 6-4-62, aprovou enquadramento definitivo do pessoal da COFAP, que era regido pela mencionada legislação"

# Regimes dificultam as trocas Brasil-Polônia

O embaixador do Brasil na Polônia, sr. Mauri Gurgel Valente, declarou ontem no Itamarati que vê grandes possibilidades de intercâmbio comercial entre os dois países, mas esclareceu que os diferentes regimes de govêrno dificultam as trocas comerciais, que vem decrescendo de ano para ano.

Disse o embaixador que o regime polonês permite a compra de produtos brasileiros pelo govêrno, que fica encarregado de distribuí-los ao consumidor, enquanto no Brasil a compra e distribuição depende da iniciativa particular. Esta situação deixou o nosso país com um saldo de 6 milhões de dólares na Polônia.

QUEDA

Ressaltou o embaixador Gurgel Valente que nos anos de 1959 e 1960, quando o Brasil comprou navios e trilhos na Polônia, o intercâmbio comercial elevou-se a 46 milhões de dólares, caindo para 27 milhões e 940 mil dólares no ano seguinte, por motivo do crescimento da indústria naval brasileira. Êste ano, no primeiro semestre, as trocas ficaram em 4 milhões e 600 mil dólares.

Sôbre o saldo de 6 milhões de dólares que possuímos na Polônia, disse o embaixador que os poloneses ofereceram em pagamento uma partida de 100 helicópteros para uso comercial, agrícola e industrial e que, no momento, encontra-se naquele país uma missão da FAB estudando as possibilidades do negócio.

CAFÉ

A venda do café brasileiro à Polônia vem decaindo de ano para ano, por motivo de falta de entrosamento comercial entre os dois países. Assim é que, em 1961, o Brasil vendeu 12 mil toneladas e êste ano a remessa baixou para 9 mil toneladas e a Polônia já está comprando camé na Colômbia para atender ao seu consumo.

MISSÃO JOÃO DANTAS

Quando da visita da missão João Dantas à Polônia, no govêrno Jânio Quadros, foi assinado um protocolo entre os dois países pelo qual se pretendia elevar o intercâmbio comercial para 300 milhões de dólares anuais e, logo após, o sr. San Tiago Dantas, na qualidade de ministro do Exterior visitou a Polônia e pretendeu aumentar as trocas para 70 milhões anuais, mas a falta de entrosamento impediu que tal cifra fôsse alcançada. Êste é o motivo da visita do ministro do Comércio Exterior da Polônia, professor Witeld Trampozynsky, ao Brasil, que convidará homens de negócios brasileiros para visitar o seu país, objetivando um maior entrosamento no intercâmbio comercial e, ao mesmo tempo, pretende interessar as indústrias brasileiras na Feira de Poznam que vem alcançando maior sucesso de ano para ano.

## NOVAS CHUVAS CAEM NA "RIO-BAHIA"

A Rio-Bahia (BR-4), cujos trabalhos finais de construção desenvolvem-se em ritmo acelerado, está registrando, cada dia que passa, maior volume de tráfego. No entanto, as fortes chuvas que caíram e que ainda estão caindo na região, estão, parcialmente, atrasando as obras da rodovia, assim como também o movimento dos veículos. Nos últimos dias, depois de mais de uma semana de bom tempo, voltaram as chuvas a afetar os trabalhos de construção e pavimentação, notadamente nos trechos de Fervedouro (quilômetro 230) e Miradouro (quilômetro 254). O restante da estrada, contudo, apresenta boas condições de tráfego.

## HOMENAGEM DO COLÉGIO ESTADUAL SOUSA AGUIAR A SEU PATRONO

Em prosseguimento às comemorações da 5ª Semana de Educação Cívica realizou-se, anteontem, no Colégio Estadual Sousa Aguiar, de que é diretor o professor José Chediak, a inauguração do retrato do patrono daquêle estabelecimento de ensino da Guanabara. Fazendo o elogio do general Sousa Aguiar falou a professôra Bella Josef, que exaltou a vida fecunda e a obra admirável dêsse vulto de nossa história militar como exemplo e estímulo para as novas gerações.

### Diario no . . .

(Conclusão da 12.ª Pág.)

no dia 16 de junho de 1961, na Rua Sacadura Cabral tentou matar a tiros João Moreira Dias tendo antes ordenado "Levante-se para morrer porque não mato homem sentado". Acontece que, até às 17 horas do dia de ontem, não foi apresentado "tal" documento em cartório para ser anexado ao processo.

*Adelino da Costa Oliveira e mais 330 servidores civis do Ministério da Aeronáutica deram entrada em um mandado de segurança, na 1.ª Vara da Fazenda Pública, contra o diretor-geral do Pessoal daquele Ministério, que lhes nega o direito de pagamento dos triênios previstos no art. 14 da Lei n.º 3.780 de 1960, classificação de cargos a partir das datas de suas respectivas nomeações, porque aquela autoridade entende que sòmente lhes é devido a partir de 1.º de julho de 1960 ou seja, um mês após à publicação do referido Plano de Classificação. O magistrado pediu informações.*

### Matou-se: . . .

(Conclusão da 12.ª Pág.)

la bebida alcoólica; era fraco demais.

BILHETE

O bilhete que êle deixou endereçado a irmã era do seguinte teor:

"Minha irmã

Vou dar cabo da minha vida, pelo defeito que tenho na vista e pelo vício nas bebidas. Isabel e Alcino passem telegrama para todo mundo falando de minha morte.

Morro mas quero bem a todos que me querem.

assinado do seu irmão

Alcedino Sabino Nogueira".


## Companhia Brasileira de Colonização e Imigração Italiana

ASSEMBLÉIA GERAL ORDINÁRIA — 2ª CONVOCAÇÃO

São convidados os Senhores Acionistas a se reunirem em Assembléia Geral Ordinária às 16 horas do dia 30 de novembro de 1962, na sede social no Rio de Janeiro, Rua Visconde de Inhaúma n.º 134 — 18.º andar, a fim de tratar da seguinte Ordem-do-Dia:

a) — Leitura, discussão e votação do relatório da Diretoria, Balanço Geral, conta de Lucros e Perdas e Parecer do Conselho Fiscal, relativos ao exercício de 1961;

b) — Eleição do Conselho Fiscal e fixação dos respectivos honorários para o exercício de 1962;

c) — Outros assuntos de interêsse social.

Rio de Janeiro, 16 de novembro de 1962.

(Dr. Arrigo Cerkosi — Diretor-superintendente).


## Projeto reestrutura o DFSP

O primeiro-ministro encaminhou ao Congresso, com exposição de motivos do Ministério da Justiça, anteprojeto de lei que reestrutura o aparelhamento policial da União. Divide o DFSP em Conselho Superior de Polícia, Polícia Federal, Serviço Nacional de Informações, Academia Nacional de Polícia, Instituto Nacional de Identificação, Instituto Nacional de Criminalística, Polícia Metropolitana de Brasília, Superintendência de Administração e Superintendência dos Serviços Gerais.

À Polícia Federal incumbirá o exercício da Censura de Diversões Públicas em todo o país. Dela participará o atual Serviço Federal de Prevenção e Repressão das Infrações Contra a Fazenda Nacional, com esta ou outra denominação. Competirá ao DFSP, inclusive, criar e manter uma moderna rêde de telecomunicações.

## OS GRANDES JULGAMENTOS DO SUPREMO TRIBUNAL FEDERAL

O ministro Edgard Costa, depois das "Efemérides Judiciárias", tem em conclusão um nôvo trabalho de inegável interêsse para os meios jurídicos: — "Os grandes julgamentos do Supremo Tribunal Federal".

E' uma seleção de decisões daquela Alta Côrte, a partir de 1892. Todos os principais acontecimentos políticos e de relêvo público, ocorridos nestes 70 anos da vida republicana, tiveram repercussão no Supremo Tribunal. Conhecendo dêles e decidindo a respeito, o Tribunal firmou a sua principal e verdadeira função, que a coletânea referida põe em relêvo: a de um Tribunal de alta política, como órgão de govêrno.

Outras decisões, ainda hoje apontadas como verdadeiros acórdãos líderes, encontram-se naquêle trabalho, que virá, assim, facilitar sua consulta, esparsas que se encontram, e algumas não encontradas nas coletâneas de jurisprudência.

# Brasil fará livre comércio

MÉXICO — O secretário-geral de Assuntos Americanos do Ministério do Exterior do Brasil predisse que o comércio será "inteiramente livre" entre as nações americanas dentro de alguns anos. Henrique Rodrigues Vale disse que a Associação Latino-Americana de Livre Comércio deu "grandes passos na direção de tal meta" em seu primeiro ano de existência.

"O que devemos fazer é derrubar as barreiras econômicas nas Américas — disse Rodrigues Vale. — Isso será um grande benefício tanto para os grandes quanto para os pequenos países". Acrescentou que as nações latino-americanas consideram o aumento do intercâmbio comercial equilibrado com a ajuda financeira externa, que "é essencial às economias em expansão".

CUBA NÃO AFETA

Rodrigues Vale disse não considerar que as pressões de Cuba possam afetar a operação do comércio interamericano. "Qualquer economia controlada pelo Estado é incompatível com o comércio livre" — disse o alto funcionário brasileiro. "Cuba nem mesmo poderá participar na Associação, dado o seu monopólio estatal sôbre o comércio".

O secretário-geral disse que o comércio entre o México e o Brasil progrediu impressionantemente durante o último ano. O Brasil — disse — importou cêrca de oito vêzes mais produtos, calculando-se em dólares, do México durante os primeiros dez meses dêste ano do que durante todo o ano de 1961. Acrescentou que o Brasil espera aumentar substancialmente suas exportações no curso do ano vindouro. — (UPI-DC)


# Aviso Aos Consumidores de Energia Elétrica

Para expansão e melhoramento da rêde de distribuição de energia elétrica e segurança do pessoal que realiza êsse serviço, torna-se indispensavel interromper o fornecimento de eletricidade nos seguintes logradouros:

AMANHÃ
24-11-1962 (SÁBADO)

ZONA SUL

(Período: aproximadamente das 8,30 às 17 h)

**Botafogo**

RUAS — Alvaro Ramos, Arnaldo Quintela, da Passagem, Fernandes Guimarães, General Góis Monteiro, General Severiano, Rodrigo de Brito, São Manoel.

TRAVESSA — Dona Marciana Pepe.

RAMPA — do Túnel do Pasmado.

(Período: aproximadamente das 12 às 16 horas)

**COSME VELHO**

RUAS — Conselheiro Lampreia, Cosme Velho, Itamonte, João Lerry, Professor Mauriti dos Santos, Tobias do Amaral.

BECO — Do Boticário.

LADEIRAS — Do Ascurra, do Peixoto, dos Guarapés.

ZONA NORTE

(Período: aproximadamente das 12 às 16 horas)

**São Cristóvão**

RUAS — Almirante Mariath, Antônio Janusi, Bela, Conde Leopoldina, General Bruce, Mourão Vale.

CAMPO — De São Cristóvão.

PRAIA — De São Cristóvão.

SUBÚRBIOS DA CENTRAL

(Período: aproximadamente das 12 às 16,30 h)

**Cascadura (Campinho-Jacarepaguá)**

RUAS — Aladim, Anália Franco, Andrade Araújo, Carlos do Rosário, Cincinato da Silva, das Hortências, das Margaridas, das Rosas, Isidora, Lilazes, Maria José, Mataquiá, Matura, Mogurari, Namur, Olimpio de Azevedo, Professor Sebastião Fontes, Quiririm, Sibauna.

ESTRADAS — Henrique de Melo, Intendente Magalhães.

**Vila Militar**

(Período: aproximadamente das 8 às 15 horas)

RUAS — Quinta, Sargento Aurélio Sampaio, Sargento Geraldo Santana, Sargento Morais Pinheiro, Sargento Pedro Krinski, Sargento Rubens Leite.

ESTRADA — São Pedro de Alcântara.

(Período: aproximadamente das 12 às 15 horas)

**Colégio**

RUAS — Almirante Valdemar Mota, Arantagi, Bartira, Beni Carvalho, Caiuá, Iára, Ibiracoa, Ibotirama, Itati, Itaim, Jacirandi, Moriça, Paraobi, Toriba.

ESTRADAS — Furão, Lima Campos.

AVENIDA — Automóvel Clube.

PRAÇAS — Violante Bivar, Zainara.

ZONA DE ILHA

(Período: aproximadamente das 8,30 às 18 h)

**Ilha do Governador**

RUAS — Catuvi, Hilarião da Rocha, Maici, Zurique.

PRAIA — Iguatem.

ESTRADA — Do Dendê.

(Período: aproximadamente das 8,30 às 9 e das 11,30 às 12 horas)

**Ilha do Governador**

RUAS — Adolfo Pôrto, Altéia, Angelo Neves, Aristarco Ramos, Baroana, Domingo Secreto, Francisco Pepe, Malta, Pizarro Araújo, Tito Livio de Castro, Valeriana.

ESTRADA — Tubiacanga.

Rio Light S. A.

Serviços de Eletricidade e Carris

# Panorama Econômico NO BRASIL E NO MUNDO

## Trigo em pauta

Sabe-se que na última reunião do Conselho de Ministros, em Brasília, o primeiro-ministro Hermes Lima desaconselhou a adoção do projeto que reduziria o teor protéico do trigo importado de 11 por cento para 9 por cento. O "premier" agindo sob a orientação do presidente Goulart, informou que não é possível agora adotar a medida, pois as consequências políticas da deterioração da qualidade dos produtos elaborados com o cereal, seriam bastante inconvenientes agora que se aproxima o plebiscito.

## Mais automóveis

A indústria automobilística nacional deverá apresentar um nôvo recorde de produção para outubro. Após um período de retração, ocorrido há dois meses, por questões de reajuste na linha de fabricação de algumas emprêsas, a indústria já está a caminho de superar as 20 mil unidades mensais. A liderança da produção continua com a Volkswagen e com a "Willy Overland do Brasil S. A."

## Reflexos da 232

Os depositantes brasileiros no exterior estão transformando a Instrução 232 da SUMOC, que regulamenta a declaração de bens no exterior, com fins de disciplinar a Lei de Remessas de Lucros, em verdadeiro instrumento de bons negócios. Acontece que as transferências ao Brasil estão sendo realizadas, bàsicamente em dólar-moeda, e retidos aqui para futura negociação. Um mínimo é comercializado pelo câmbio livre até 31 de dezembro, quando termina o prazo oficial de declaração. Logo após, com a esperada elevação no custo da moeda, pretendem provocar uma sensível oferta de dólares ao mercado. Há casos, agora, em que vários depositantes estão transferindo o total de suas disponibilidades nos Estados Unidos para o Brasil, com a precípua finalidade de especular no mercado.

## Mesbla vende mais

Entre maio e outubro passados, a "Mesbla S. A." alcançou um faturamento médio, por mês, de dois bilhões de cruzeiros. A venda total foi de onze bilhões de cruzeiros nesse período.

## Petrobrás em Minas

A Petrobrás anunciou que pretende aplicar 31 bilhões de cruzeiros no Estado de Minas Gerais, nos próximos 3 anos. A maior parcela — 21 bilhões — será consumida pela Refinaria Gabriel Passos, que deverá estar concluída dentro de 38 meses, e a restante — 10 bilhões — pelo oleoduto Rio-Belo Horizonte, que exigirá 18 meses para a sua conclusão.

## Brizola paraninfo

Os técnicos da PETROBRÁS que fazem o curso de geologia de petróleo no CENAP, órgão de estudos especializados da emprêsa estatal, acabam de escolher o governador Leonel Brizola como paraninfo de sua turma, cuja formatura se dará em dezembro próximo.

Ao mesmo tempo, deliberaram também homenagear, na ocasião, o professor Francisco Mangabeira, presidente da PETROBRÁS, e o sr. Pedro de Moura, superintendente do Departamento de Exploração.

## Krupp mineira?

Os economistas do Banco de Desenvolvimento de Minas Gerais estão de posse de uma proposta de instalação de uma aciaria no Estado, feita pela tradicional firma alemã Krupp. Os técnicos do BD estão planejando reuniões entre os industriais alemães, representantes dos produtos de gusa do Oeste de Minas e especialistas que estudaram a matéria para a CODEMIG, visando encontrar uma fórmula de se formar uma "central do aço".

## Contra aftosa

O êxito obtido com duas novas vacinas britânicas contra a febre aftosa indicam que foi encontrado finalmente método para produzi-la mais fàcilmente e em cada quantidade.

As experiências que produziram êsses resultados foram realizadas no Instituto de Pesquisas de Viroses Animais e pelo Instituto de Pesquisas Wellcome. (BNS-DC)

## Problema compreendido

OS PROBLEMAS ligados ao abastecimento têm sido um dos pontos frágeis da administração federal desde que a economia brasileira no setor agropecuário começou a sentir os efeitos deletérios da monocultura cafèeira. Ou, pelo menos, do exagêro das atenções dadas à cafeicultura, em detrimento de outros setores da lavoura e da pecuária.

Talvez movidas por uma falsa compreensão dos fenômenos, desde há muitos anos as autoridades tratam as questões do abastecimento como caso meramente policial. E, dentro dêsse raciocínio, procuraram soluções policiais para problemas eminentemente econômicos.

Nasceu dessa errônea ordem de idéias a tetravó da atual COFAP: a Coordenação da Mobilização Econômica. Que passou por sucessivas transformações e denominações até gerar a contemporânea Comissão Federal de Abastecimento e Preços. Sem nunca, no entanto, escoimarem-se os erros e vícios de origem. Sem jamais cuidar-se, efetivamente, de abastecimento, mas dando-se ênfase, apenas, ao contrôle dos preços. E o que é pior, não dos custos da produção, sim do preço final.

O govêrno do sr. João Goulart parece ter sido o primeiro a sentir o problema em sua verdadeira essência. Abastecimento não é, simplesmente, um caso de Polícia. Pois se o fôsse, certamente já teria sido resolvido por qualquer delegado distrital.

Dentro de tal espírito, criou-se, pela Lei Delegada número 5, a SUNAB. A Superintendência Nacional do Abastecimento. Cuja esfera de ação seria completada por uma Companhia Brasileira de Alimentos e por uma Companhia Brasileira de Armazenamento. Amparada, ainda, pelas disposições da Lei Delegada número 4, que prevê a intervenção do Estado no domínio econômico, para assegurar a livre distribuição dos produtos necessários ao consumo do povo.

A SUNAB, porém, tarda a entrar em função efetiva. A COFAP, por decreto presidencial, tenta preencher-lhe a lacuna, mas padece de vícios insuperáveis. Urge que o govêrno encontre pessoas com o gabarito indispensável para lidar com os problemas do abastecimento. Para que, assim, possa concluir a solução que iniciou.

R.P.

## Urubupungá

O presidente da República e todo o Ministério visitarão o canteiro de obras de Urubupungá, no próximo dia 25. Estarão presentes, também, o governador Carvalho Pinto e seu secretariado, bem como os governadores dos demais Estados associados ao empreendimento em execução pela Celusa. O encontro representa a comemoração das assinaturas dos contratos para as obras de construção civil e fornecimento de equipamentos para a construção da usina de Jupiá, firmados entre o govêrno italiano e a Celusa, com o aval do Tesouro Nacional.

## Inglaterra & MCE

Um exame do progresso feito nas negociações para o ingresso da Grã-Bretanha na Comunidade Européia do Carvão e do Aço parece revelar considerável avanço no setor siderúrgico.

Observadores afirmam que, por ocasião da próxima reunião de ministros em 15 de janeiro de 1963, já se tenha estudado e resolvido tôda a longa série de problemas de incompatibilidade entre a Grã-Bretanha e o grupo de países da Comunidade Européia. (BNS.DC)


**RAIO-X**

**Dr. Victor Côrtes**

Exames radiológicos em residências

TOMOGRAFIAS

Diàriamente das 8 às 11 e das 14 às 17 horas

RUA ARAÚJO PÔRTO ALEGRE

9.º andar — Tel.: 22-5330



Uma produção divertidíssima de Antônio Maria:

"Gente que a gente encontra"

tôdas as 21 horas das quintas-feiras, na

**Rádio Mayrink Veiga**


## BRASÍLIA TENIS CLUB

(EDITAL DE CONVOCAÇÃO)

São convidados os senhores sócios fundadores do BRASÍLIA TENIS CLUB a se reunirem, em assembléia geral extraordinária, às 14 horas, do dia 10 de dezembro de 1962, na sede provisória da entidade, à avenida Graça Aranha n. 333, 5.º andar, grupo 509, Rio de Janeiro, Estado da Guanabara para o fim de deliberarem sôbre os seguintes assuntos:

a) reforma dos Estatutos;
b) interêsses gerais.

Rio de Janeiro, 21 de novembro de 1962. — HENRIQUE DE MOURA LIBERAL, Presidente.

Na VI Conferência da FAO:

# Comércio mundial da A. Latina e problemas derivados do MCE

*CHILE NA FAO — O ministro da Agricultura do Chile, sr. Osvaldo Sandoval, está tendo brilhante atuação no Congresso da FAO que ora vem se realizando no Rio. Êle (que na foto aparece à esquerda sendo recebido pelo embaixador do seu país) foi o autor da proposta que dava a presidência do conclave ao sr. Renato Costa Lima, ministro da Agricultura do Brasil*

No decorrer dos trabalhos de ontem da VII Conferência Regional da FAO para a América Latina, foram analisados dois dos mais importantes temas de tôda a reunião: 1 — problemas e perspectivas do comércio internacional do Brasil e do resto da América Latina; 2 — posição brasileira e do resto das nações sul-americanas frente ao Mercado Comum Europeu.

Simultâneamente, a FAO anunciou que foi ontem reiterado ao senador Juscelino Kubitschek o convite para que seja uma das cinco grandes personalidades mundiais que inaugurarão o Congresso Mundial de Alimentação em julho de 1963.

### EXPANSÃO DO MERCADO INTERNO

O delegado brasileiro, sr. Garrido Tôrres, disse que está no esfôrço de integração, no próprio consumo interno do Brasil, a solução dos problemas da agropecuária. Essa mesma fórmula se aplica aos demais países latinos.

O desenvolvimento do consumo interno pode agir como o principal fator de libertação do consumidor nacional do abastecimento proveniente dos mercados externos. Em seguida, apresentou sugestões para proteger o consumidor e o produtor, tomando como base a estabilidade econômica da conjuntura continental latina.

### MERCADO COMUM EUROPEU

Por outro lado, o sr. Alberto Vitos, membro da FAO, fêz uma exposição geral sôbre a posição dos produtos latinos junto ao Mercado Comum Europeu. Citou, como exemplo o cacau, o açúcar, o café e a banana, como produtos que devem ficar protegidos por convênios especiais com o Mercado Comum Europeu para evitar que seus comércios se deteriorem, frente à competição africana.

### OUTROS TEMAS

No dia de ontem, foram analisados, pelas várias comissões técnicas, os seguintes principais assuntos: progressos nas economias regionais da América Latina; promoção de uma ação coletiva para a coordenação de uma política agrária continental; reforma agrária nos vários países latinos; problemas agrícolas dos principais produtos alimentícios.

# *Novos produtos na pauta com a China*

A Delegação Comercial da China Popular que visita o Brasil estêve ontem conferenciando com o diretor da Carteira de Comércio Exterior do Banco do Brasil, sôbre a possibilidade da reformulação de vários aspectos do intercâmbio comercial entre os dois mercados. Na ocasião foram também analisados os principais itens a serem alterados no Acôrdo Interbancário entre o Brasil e a China, os quais foram inicialmente ventilados no encontro de ontem entre os chineses e o diretor da Carteira de Câmbio do Banco do Brasil.

Um dos motivos determinantes do desejo das autoridades de ambos países no sentido de reestruturar alguns aspectos do intercâmbio comercial, é o fato de que, nos últimos dois anos, tanto a indústria quanto a agricultura brasileiras se capacitaram a oferecer novos produtos para o consumo chinês. Por outro lado, surgem agora possibilidades de o Brasil adquirir, em contrapartida, maquinaria agrícola da China.

### RECIPROCIDADE

Embora a visita do grupo chinês fôsse, inicialmente, de mera reciprocidade decorrente da ida dos brasileiros àquele país, em 1961, sabe-se, por funcionários do Banco do Brasil, que o encontro atual tem resultado em debates inesperados sôbre novas oportunidades comerciais recíprocas. Os produtos que agruem maior atenção dos chineses são algodão e arroz.

### MANUFATURAS

Na tarde de ontem, os membros da delegação expressaram desejo de iniciar contatos com industriais brasileiros, especialmente em S. Paulo. O assessor do grupo para questões industriais informou que não há dúvida que o seu país poderá adquirir no Brasil inúmeros manufaturados, especialmente entre aquêles destinados ao uso doméstico.

## BB vai financiar 13.º salário

O Banco do Brasil estudará, com as devidas cautelas, todos os casos que lhe forem apresentados quanto a suprimentos de numerário indispensáveis ao pagamento do 13.º salário.

Essa informação foi dada, em Pôrto Alegre, ontem, pelo presidente de nosso principal estabelecimento de crédito.

### PROVIDÊNCIAS

Disse, ainda, o sr. Nei Galvão, que nesse sentido, foram expedidas ordens específicas. As medidas executivas serão adotadas pelo superintendente do Banco, sr. Dantas Mota.


**ANTIGUIDADES**

Compram-se pratarias, porcelanas, cristais, jóias e móveis de jacarandá ou cedro. Pagamos o valor de antiguidade. — CASA ANGLO-AMERICANA DE ANTIGUIDADES LTDA. Rua Gago Coutinho, 73 — Largo do Machado — Tel.: 25-0618


## Siderurgia: GEIMET conclui estudos

Acaba de ser concluído, pelo Grupo Executivo da Indústria Metalúrgica, um estudo preliminar sôbre a realidade brasileira no campo da siderurgia, abordando, entre outros aspectos, a produção e a demanda atual, bem como as perspectivas futuras.

Na base do referido estudo, o GEIMET se dispõe a indicar as primeiras providências no sentido de garantir a expansão siderúrgica no país, a par de outras medidas de sua própria execução.

### NÃO-FERROSOS

Criado há pouco mais de um ano, o GEIMET, sob a presidência do almirante Lúcio Meira, vai iniciar também o levantamento da situação nacional relativamente aos metais não-ferrosos, preparando para tanto um inquérito à semelhança do que foi realizado no campo das emprêsas siderúrgicas existentes.

Tais iniciativas constituem parte do plano governamental que objetiva coordenar e regular a expansão das indústrias metalúrgicas no país.

## Transportes marítimos

e seus problemas

### Exemplo significativo

Entre nós teima-se em entregar ao ministro da Fazenda a resolução de problemas que, na sua maioria, decorrem de ações e omissões de outros ministérios. No tumulto das dificuldades criadas ou permitidas, e sob o impacto das necessidades urgentes, surgem os planos, por uns apoiados, por outros combatidos, nascem reformas, tributos e controvérsias.

Parece-nos até falta de humanidade continuarmos a fabricar calamidades econômicas para serem resolvidas por esforços, desgastes e até mesmo truques fazendários estudados às vêzes com falta de tempo pelos nossos ministros da Fazenda. Não seria mais lógico encarar a possibilidade de correção nos outros ministérios, na própria fonte em que surgem tais calamidades?

Vamos citar um exemplo:

O Pôrto do Rio espera receber, no exercício vindouro, um pouco menos do que cinco bilhões de cruzeiros para cobertura de compromissos salariais já vencidos. Mas mesmo diante dêsse espantoso fato, a se julgar pelos números publicados quarta-feira passada num matutino, as taxas cobradas para o simples embarque de cêrca de 10.000 quilos de mercadorias somaram quase .... Cr$ 143.000,00, ou seja, Cr$ 14,30 por quilo de mercadoria embarcada. Esta importância equivale a carga, transporte e descarga por rodovia entre Rio e Salvador, na Bahia, de 1 quilo de mercadoria.

Êste é um aspecto — para se transferir do cais para o navio um quilo de mercadoria paga-se, no Pôrto do Rio, a mesma importância que corresponderia à carga, transporte e descarga dêsse mesmo quilo entre Rio e Salvador.

Outro aspecto estranho se nos apresenta é exame das diversas parcelas que compõem a taxa portuária global nesse mesmo caso. São elas:

(Conclui na 11ª página)

# Mercados e Cotações

## MOEDAS

Abriu, ontem, o mercado de câmbio livre em condições calmas, com o Banco do Brasil e os outros bancos sacando o dólar a Cr$ 475,00 e comprando a Cr$ 460,00 e a libra a Cr$ 1.333,800 e a Cr$ 1.289,380 respectivamente. Fechou inalterado.

No mercado de câmbio manual o dólar-papel regulou na abertura a Cr$ 710,00 para venda, e a Cr$ 700,00 para compra; no paralelo, a Cr$ 700,00 e a Cr$ 690,00, respectivamente. No fechamento do mercado manual o dólar-papel era vendido a Cr$ 705,00 e comprado a Cr$ 695,00; no paralelo, a Cr$ 687,00 e a Cr$ 680,00, respectivamente.

### Câmbio Livre

O Banco do Brasil afixou as seguintes taxas de câmbio livre:

| | Venda Cr$ | Comp. Cr$ |
|---|---|---|
| Dólar | 475,00 | 460,00 |
| Libra | 1.333,800 | 1.289,380 |
| Franco francês | 97,185 | 93,886 |
| Franco belga | 9,574 | 9,248 |
| Lira | 0,768 | 0,741 |
| Libra irlandesa | 1.169,216 | 1.226,911 |
| Libra chinesa | 1.333,800 | 1.289,380 |
| Coroa sueca | 92,388 | 89,240 |
| Coroa dinamarq | 65,766 | 63,365 |
| Coroa norueguesa | 66,645 | 64,308 |
| Peseta | 8,125 | 7,626 |
| Escudo | 16,768 | 16,100 |
| Franco suíço | 110,314 | 106,600 |
| Schilling | 18,620 | 17,802 |
| Pêso argentino | 3,610 | 3,036 |
| Pêso uruguaio | 45,125 | 41,400 |
| Marco | 119,035 | 115,046 |
| Florim | 132,145 | 127,742 |

### Câmbio Manual

| | | |
|---|---|---|
| **Abertura:** | | |
| Dólar papel | 710,00 | 700,00 |
| Paralelo | 700,00 | 690,00 |
| **Fechamento:** | | |
| Dólar papel | 705,00 | 695,00 |
| Paralelo | 687,00 | 680,00 |

### Dólar Convênio

O Banco do Brasil cotou o dólar de Convênio da Rússia a Cr$ 460,00 para compra e Cr$ 475,00 para venda. Nos outros convênios o dólar vigorou a Cr$ 437,00 e à Cr$ 452,00 respectivamente.

O dólar fiscal foi fixado a ...... Cr$ 455,99.

## VALORES

A Bôlsa de Valores estêve, ontem, regularmente trabalhada, mais os negócios realizados não acusaram maior vulto. As apólices da União ficaram estáveis e inalteradas, o mesmo acontecendo com as estaduais, municipais e ações bancárias.

Cotaram-se em alta as ações das Companhias Brahma, São Paulo Alpargatas, Willys Overland, Docas de Santos (portador), Mesbla e Mannesmann com as demais sem modificação. O total de títulos, vendidos durante os trabalhos, somou 99.702, na importância de Cr$ 183.057.048,00.

Venderam-se letras de câmbio no valor de Cr$ 44.049.531,00.

### Mais cotadas

| | |
|---|---|
| Brahma | 5.930,00 |
| D. Santos pt. | 300,00 |
| Mesbla | 860,00 |
| S. Paulo Alpargatas | 300,00 |
| Mannesmann | 4.300,00 |
| Willys Overland | 150,00 |

## MERCADORIAS

### Café

O mercado de café disponível regulou, ainda ontem, firme e inalterado, com o tipo 7 mantido no limite anterior de Cr$ 600,00 por 10 quilos e durante os trabalhos não houve vendas. Fechou inalterado. Entradas: 12.983 sacas, sendo 448 pela Leopoldina e 12.535 pela estrada de rodagem. Embarques: 1.500 sacas para a América do Sul. Existência: 869.904. Café despachado para embarques: 176.876 sacas.

### Açúcar

O mercado de açúcar funcionou ontem, em condições firmes e com as cotações inalteradas.

Entradas: 4.302 sacos, sendo 2.273 do Estado do Rio e 2.029 de São Paulo. Saídas: 15.000. Existência: 133.380 sacos.

### Algodão

O mercado de algodão em rama regulou, ontem em condições estáveis e com as cotações inalteradas.

Entradas: não houve. Saídas: 300. Existência: 15.535 fardos.


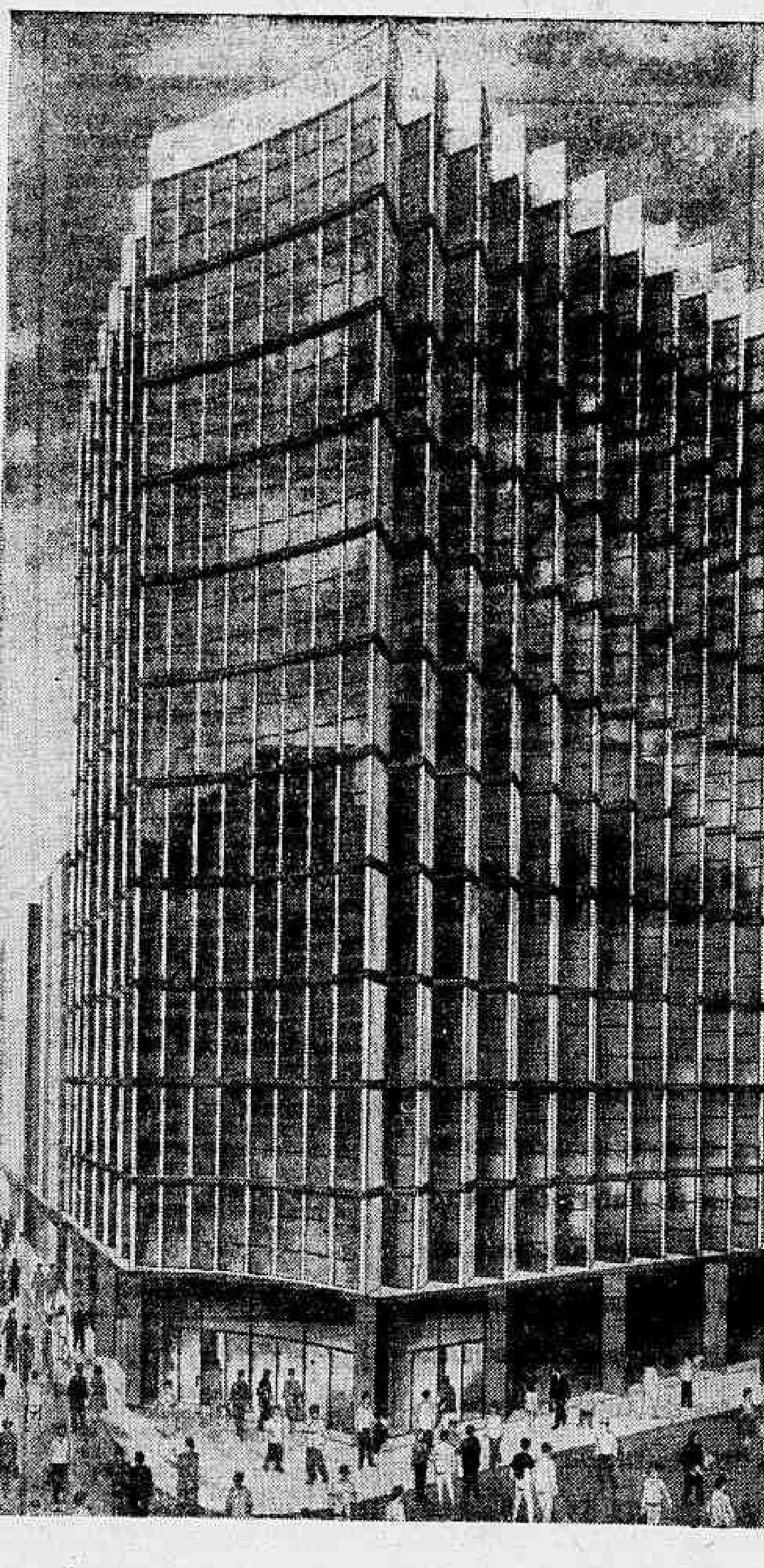

Estamos de mudança para casa nova com mais espaço mais confôrto tudo de primeiríssima especialmente para servi-lo melhor ainda!

E, como sempre, a casa é sua. Agora a nossa sucursal Rio funcionará juntamente com os departamentos da casa matriz, no nôvo prédio da Rua do Rosário, 90 (esquina de Quitanda), onde contamos com o prazer e a honra de sua visita.

**SUL AMÉRICA TERRESTRES, MARÍTIMOS E ACIDENTES**

COMPANHIA DE SEGUROS

Rua do Rosário, 90 (esquina de Quitanda)

# Assembléia poderá pedir intervenção no Estado do Rio: secretário das Finanças

*O sr. Álvaro de Oliveira falando ao DIARIO CARIOCA*

NITERÓI — A Assembléia Legislativa poderá pedir intervenção federal, sob a alegação de que o Poder Executivo está intervindo no Legislativo, caracterizando assim a ação de um poder sôbre outro, tolhendo sua independência. O secretário das Finanças do Estado, sr. Sebastião Costa de Castro, está sendo considerado, pelos deputados, como o pivô da questão.

O deputado Sá Rêgo, presidente da Assembléia Legislativa, chegou a cogitar da solicitação extrema — Intervenção Federal — em vista das constantes negativas do secretário das Finanças em liberar as verbas orçamentárias daquela Assembléia, procedimento que culminou na tarde de anteontem quando o sr. Sebastião Costa de Castro disse que só liberaria parte da verba de pagamento de subsídios e dos funcionários do Legislativo e, ainda, mais "que só pagaria o necessário, a fim de evitar os gastos excessivos.

### TESOUREIRO NÃO RECEBEU

Cumprindo ordens do presidente, o tesoureiro não aceitou a quantia que o secretário das Finanças queria dar, respondendo que a Assembléia só aceitaria a importância total correspondente ao duodécimo do mês.

O próprio presidente, sr. Sá Rêgo, procurou contato telefônico com o secretário, inúmeras vêzes, e como não o encontrou deixou-lhe um recado enérgico, protestando contra a atitude inédita e descortês por parte do atual ocupante da Secretaria das Finanças.

Funcionários da Assembléia revelaram à reportagem do DC que o ambiente entre os deputados, principalmente os da Comissão Executiva, era de irritação ante o procedimento do sr. Sebastião Costa de Castro. O assunto foi levado ao conhecimento do governador Carvalho Janoti, que não escondeu seu aborrecimento por mais êsse "caso" criado pelo seu auxiliar.

Segundo informações colhidas no Legislativo Estadual, o secretário das Finanças já se negou a atender, nestes 3 últimos meses, a 14 pedidos de liberação de verbas solicitados pela presidência da Assembléia.

O deputado Sá Rêgo revelou que, se até quinta-feira vindoura, o secretário não enviar o dinheiro destinado ao pagamento dos deputados e do funcionalismo da Assembléia, levará o assunto ao conhecimento do plenário para que êste decida sôbre as medidas a serem adotadas.

## DC nos Clubes

R. DE MELLO

# São Francisco terá 'Senhorita-Modêlo'

O Praia Clube São Francisco reunirá, amanhã, o seu seleto quadro social para receber a comitiva do DIARIO CARIOCA, Casa Neno e Confecções Vilela em mais uma etapa da promoção (já vitoriosa) «Senhorita Modêlo»-62, quando o conjunto musical de Luigi Francavila estará dirigindo a reunião-dançante intercalada com a apresentação dos elegantes figurinos, exclusivos de Confecções Vilela, apresentados pelas srtas. Luiza Antonieta, Marina Tomé Vieitas, Maria José e Ione Garcia, (eleita srta. Estado do Rio). Como sempre tem acontecido a festa será em benefício da Sociedade Pestalozzi e esperamos que se recubra do mesmo êxito dos clubes anteriores.

### NOITE MEXICANA NO GRAGOATÁ

Com os salões ornamentados com cenas típicas do México, o Gragoatá promoverá, hoje, a festa intitulada "Noite Mexicana", que contará com a presença da famosa orquestra "Mexican Marimba Alma Latina", animando as danças e apresentando um "show" com o seu repertório internacional. Será, sem dúvida, uma das maiores promoções do corrente ano, adicionando mais um sucesso para a série de tantos conseguidos pela atual diretoria presidida pelo sr. Oscar Gimenez.

—x—

### VAI COMEÇAR O CARNAVAL

O carnaval cachoeirense, tradicional e famoso no Estado do Rio, vai começar cêdo êste ano. Os clubes Caçadores, Piratas e Cavaleiros do Luar já se movimentam visando a maior festa do Brasil. A nota máxima do período pré-carnavalesco será, entretanto, a saída à rua, dia 31 de dezembro, do bloco "Recordar é Viver", tendo à frente o "mestre" Eudálio Miranda. O bloco mencionado sairá sòmente, com os veteranos foliões e cantando músicas carnavalescas gravadas entre 1930 e 1950.

—x—

### NOITE DO PARABÉNS NO MAUÁ

O Clube Esportivo Mauá oferecerá, domingo, às 19 horas, o seu já tradicional baile intitulado "Noite do Parabéns", em homenagem aos aniversariantes do corrente mês. O traje será o passeio e a direção musical estará à cargo do conjunto "Surdina".

—x—

### SEPETIBA HOMENAGEIA RAINHAS

Em homenagem às "Rainhas dos Clubes de Niterói", o Sepetiba oferecerá domingo uma interessante reunião dançante, animada por um conjunto musical sendo o início marcado para às 20 horas. O traje será o passeio.

*Janice Michelsen Leite, "Senhorita Modêlo" do Clube Esportivo Mauá, que estará presente à festa do Praia Clube São Francisco, prestigiando a nova concorrente*

# Tradição e progresso: lema da 'Velha Guarda'

NITERÓI — O Canto do Rio está se preparando para as eleições de sua nova diretoria, que serão realizadas, domingo, quando será escolhida à chapa que irá compôr o Conselho Deliberativo. Como sempre, as duas facções disputantes estão se movimentando no sentido de mostrar ao associado os seus planos de govêrno, como é o caso da Chapa da Situação, composta do atual presidente, e a da Oposição, cognominada «Tradição e Progresso», que conta em suas fileiras com a totalidade da «Velha Guarda».

O dr. Álvaro Francisco de Oliveira, o homem indicado pela chapa «Tradição e Progresso», como seu candidato à presidência do Canto do Rio — tudo indica — ouvido pela reportagem do DIARI OCARIOCA, disse, que, o principal objetivo da Oposição, inicialmente, será o de restabelecer, nos moldes antigos: a classe de sócio contribuintes, a construção da sede-vertical (caso da Santapaula), o soerguimento de três setôres do clube, que estão completamente abandonados, como é o caso do Departamento Social, Amador e de Futebol Profissional.

### O MOTIVO

Continuando em sua explanação como homem mais indicado para a presidência dêste clube, o dr. Álvaro de Oliveira informou, ainda, que a sua indicação foi exclusivamente motivada pelas razões da maioria dos cantorrienses de coração, que desejam repudiar a atual direção do clube, como também prestar uma homenagem indiretamente ao deputado Adolfo de Oliveira, que foi presidente daquela agremiação, e ainda sentiram os sócios que poderei fazer uma administração honesta e benéfica para o querido Canto do Rio".

"Assim falo — continuou o dr Álvaro — porque, segundo os entendidos, a chapa "Tradição e Progresso" deverá receber a preferência do eleitorado cantorriense, por contar com nomes do mais alto gabarito, como o deputado Adolfo de Oliveira, Hamilton Xavier, Aécio Nanci, Camilo Silva, Álvaro Caetano de Oliveira, Neri Mendes, Jaime Bitencourt e outros".

O dr. Álvaro de Oliveira finalizou dizendo ao DC que deseja ardentemente que o clube volte a ser dos cantorrienses e não de forasteiros suspeitos.

# Abono ao funcionalismo é paleativo: S. Administração

NITERÓI — O Plano de Classificação de Cargos e Funções do funcionalismo fluminense deverá ser apresentado hoje ou amanhã ao governador do Estado — informa o secretário de Administração Geral, sr. Murilo Cabral, acrescentando que o Plano está em fase de conclusão.

Salientando que o Plano de Classificação corrigirá injustiças e nivelará os servidores de acôrdo com suas atribuições e funções, o sr. Murilo Cabral combateu a pressão que vem exercendo certos setores do funcionalismo sôbre o governador para que conceda um abono de emergência.

Para o secretário de Administração Geral, o abono não passa de um paliativo e não vai resolver a situação do funcionalismo. Considera também a aprovação do abono um descrédito para com a comissão que elabora o Plano de Classificação, que não mereceria, assim, a confiança do próprio governador.

O sr. Murilo Cabral acredita que só na próxima semana o governador poderá enviar mensagem à Assembléia, classificando o funcionalismo. Por outro lado, porta-voz do Palácio do Ingá informou que o governador estudará minuciosamente o Plano e a possibilidade de dar um abono provisório.

# Associação assumiu o comando do movimento

NITERÓI — Em nota oficial a Associação dos Servidores Públicos reafirma que assumiu o comando-geral do movimento de reivindicações, que são as seguintes: aumento de vencimentos; 13.º mês de salário: cruzeiros; salário-espôsa de dois mil cruzeiros; salário-espso de dois mil cruzeiros; pagamento do salário-família para os filhos menores das viúvas dos servidores; majoração das pensões e revogação da resolução que criou cargos de 50,55 e 70 mil cruzeiros no Instituto de Previdência Social.

A nota oficial da FASPERJ revela que, antes de seguir para a Assembléia, a mensagem governamental que cuida da classificação do funcionalismo será objeto de cuidadoso exame do Comando-Geral de Reivindicações, do qual tomarão parte um ou dois representantes de tôdas as carreiras.

## Periscópio

**1** O prefeito de São Gonçalo, sr. Geremias Fontes, eleito deputado federal pelo PDC, conferenciou com o marechal Juarez Távora e com o sr. Atanagildo Ferraz sôbre as diretrizes partidárias fixadas no "Encontro Democrata Cristão de Curitiba.

•

**2** O ex-deputado Pedro Gomes, prócer político em Paraíba do Sul, lançou manifesto convocando o povo de sua terra para votar no plebiscito pelo presidencialismo, sob a justificação de que é o único regime capaz de permitir as reformas de base que o país necessita.

•

**3** Existe um movimento em Miracema no sentido de serem lançados, na próxima eleição, os senhores Heleno Moura e Jamil Cardoso, respectivamente, candidatos a prefeito e deputado estadual.

•

**4** O prefeito eleito de Nilópolis, sr. Eracides Lima de Carvalho, vai propor aos seus colegas dos demais municípios da Baixada a realização de uma reunião, em local e data ainda a serem determinados, para um debate dos problemas da região.

•

**5** Os vereadores e prefeito de São Gonçalo tiveram seus subsídios majorados para, respectivamente, 180 mil e 720 mil cruzeiros, anuais. Depois não querem que êsses homens sejam tentados pela corrupção, ganhando uma "miséria" dessas.

•

**6** O sr. Michel Saad, deputado estadual eleito pelo PTB, está anunciando que lançará um libelo, replicando os seus falsos amigos, que não acreditaram na sua eleição. O pior é que o sr. Michel também está replicando os amigos que trabalharam para sua eleição, principalmente, os órgãos de imprensa que lhe ajudaram, sem favor nenhum ...

•

**7** O sr. Michel, como alguns petebistas mau orientados, não gostou da divulgação de que houve irregularidades nas eleições da baixada fluminense, quando deram a eleição à alguns candidatos que perderam nas urnas, como a recontagem vai mostrar.

•

**8** Fontes ligadas ao Tribunal Regional Eleitoral informam que o sr. Amil Ney Reichard perderá alguns votos na recontagem das urnas da baixada fluminense. Acreditam, até, que o renomado delegado possa perder a eleição para a Assembléia Legislativa.

# Barnabés: mensagem de aumento chega hoje

NITERÓI — Chegará finalmente, hoje, à Assembléia Legislativa, o projeto oriundo do Executivo, que propõe aumento geral do funcionalismo fluminense — segundo promessa do governador do Estado.

O governador Janoti, por outro lado, segundo fontes acreditadas no Palácio di Ingá, desmentiu a sua própria Agência Fluminense de Informações, pois "enviará uma proposta de abono geral ao funcionalismo na base de 10 mil cruzeiros". Reestruturação, segundo as mesmas fontes, vem depois.

### CONVOCAÇÃO

O sr. Hélio Drumond Flanklim — presidente da FARERJ — disse ao DIARIO CARIOCA que o funcionalismo fluminense deve comparecer em pêso, hoje, às 14 horas, na Assembléia Legislativa. — "Vamos assistir de perto à reunião dos senhores deputados e comemorar nossa vitoria, que será a de mais um pão em cada lar sacrificado do funcionário público. Tenho esperança e fé em que o governador do Estado cumpra a sua palavra".

## Flagrantes do DC

**500 MIL CRUZEIROS PARA O SINDICATO DOS JORNALISTAS** — Por iniciativa do deputado Simão Mansur, será consignada no Orçamento do Estado para 1963 a subvenção de 500 mil cruzeiros para o Sindicato dos Jornalistas Profissionais do Estado do Rio de Janeiro.

Além do sr. Simão Mansur, contribuiram para a dotação os deputados Daso Coimbra, João Silveira, Sávio Gama Altineu Cortês Pires, Gouvêa de Abreu e José Haddad, do PSD; Valdir Medeiros, Durval Gonçalves, Oscar Fonseca, Jorge Bedran e Altair Lima, do PSP; Almeida Franco, Joadélio Codeço, Álvaro Fernandes, Palmir Silva e padre João Pedron, do PTB; Nicanor Campanário, do PL; Adolfo de Oliveira, Luís Brás e Luís Guimarães, da UDN; Dafi de Almeira, do PDC; Válter Orlandino, do PR; e João Rodrigues de Oliveira, do PSB.

•

NILÓPOLIS QUER GERICINÓ SEM TROPAS DO EXÉRCITO — O prefeito eleito de Nilópolis, sr. Eracydes Lima de Carvalho, está liderando uma campanha popular que visa a obter do Exército a desocupação da extensa área de terra que ocupa em Gericinó, para manobras militares.

Nilópolis, que é o menor município brasileiro em extensão territorial e o maior em densidade demográfica, poderia expandir-se mais um pouco com a desocupação da área, onde existe muita água, pedra, saibro e outros elementos úteis ao seu desenvolvimento.

O sr. Eracydes Lima deverá manter entendimentos com o ministro Amauri Kruel, da Guerra, para explicar-lhe os motivos pelos quais lidera o movimento de evacuação de Gericinó. Uma das causas, segundo o prefeito eleito, são os exercícios de "tiro curvo", que geralmente quebram vidraças e deixam os nilopolitanos sobressaltados.

• • •

ARQUITETURA FLUMINENSE IMPRESSIONOU — A "Revista Francêsa de Arquitetura" acaba de publicar fotografias de quatro grupos escolares do Estado do Rio. Os estabelecimentos de ensino, construídos no govêrno Celso Peçanha, são arquiteturas excepcionais, pela beleza e arrôjo de suas linhas, segundo a publicação especializada.

## Colegiais e a taxa extra

*A Federação dos Estudantes Secundários de Niterói, que há dias, vem movendo campanha contra os colégios que estão cobrando a taxa extra — 13º salário — está anunciado, para logo mais, às 20 horas, no Sindicato dos Jornalistas Profissionais do Estado do Rio, um encontro com os alunos secundários e seus pais, a fim de os orientarem no sentido de não pagarem a taxa exigida, irregularmente, pelos diretores de colégios. Ao encontro, comparecerá o advogado Roulien Pinto Camilo, patrono da causa na Justiça, que impetrou Mandado de Segurança contra os colégios, a fim de esclarecer vários pontos, com relação ao caso. Na foto, um aspecto da movimentação na FESN, quartel-general da campanha contra a taxa-extra*

## Política no E. do Rio

**VIOLENTO PROTESTO DA CAMARA DE RESENDE CONTRA O «PANAMA»** — Em cumprimento a deliberação unânime do plenário, o presidente da Câmara de Resende, brigadeiro Newton Vila-Forte, dirigiu enérgico ofício à Assembléia Legislativa, protestando em têrmos veementes contra a aprovação do recente «panamá».

Assinala o presidente do Legislativo resendense que àquela Casa se sentiu no dever de «profligar o ato indecoroso que essa lei representa, porque objetiva a criação de cargos desnecessários para satisfazer ambições pessoais, premiar candidatos repelidos nas eleições e robustecer o nefando filhotismo».

Acrescenta o brigadeiro Newton Vila-Forte, ainda textualmente, que a decisão do Legislaivo estadual represenia «um verdadeiro escárneo atirado à face do povo, justamente por aquêles chamados a representá-lo, por aquêles comprometidos a defendê-lo.»

**CRIAÇÃO DO CENTRO MUNICIPAL FLUMINENSE EM NITERÓI** — O presidente do SENAM, coronel Ernani Fitipaldi, mostrou-se entusiasmado com o "Primeiro Encontro dos Prefeitos do Sul-Fluminense", em Rio Claro, por iniciativa do vice-prefeito eleito Odu-

(Conclui na 11ª página)

## Arrombaram os cofre da Prefeitura

MIRACEMA — Na madrugada de quarta-feira, um audacioso ladrão arrombou a "Tesouraria da Prefeitura Municipal de Miracema", levando em seu poder a quantia de 4 mil cruzeiros e uma quantidade enorme de material de escritório.

O "misterioso ladrão" tentou, ainda, forçar o cofre da Prefeitura, onde havia, segundo informações do prefeito Altivo Mendes Linhares, cêrca de 1 milhão de cruzeiros.

As autoridades do município, tão logo tomaram conhecimento do fato, solicitaram a presença de funcionários da Polícia Técnica em Niterói.

# Delegado diz que a polícia está entregue às 'baratas'

NITERÓI — Violento libelo foi lançado, ontem, pelo sr. Wilson Fredericci, junto ao DC, na Secretaria de Segurança, quando o ex-chefe de gabinete daquela Pasta afirmou categòricamente que "a situação atual da Polícia fluminense está verdadeiramente sendo um "caso de polícia", isto é, "entregue às baratas".

O sr. Fredericci baseou sua afirmação no completo descontrôle da máquina policial, com as Radiopatrulhas sem poder percorrer as ruas da cidade (falta de gasolina) e com tôdas as especializadas paradas, devido a falta de apoio do govêrno estadual.

### DELEGACIAS MUNICIPAIS

"No momento — disse o delegado ao DIARIO CARIOCA — as dependências das Delegacias Municipais constituem verdadeiro atentado aos nossos fóros de civilização e de respeito a dignidade humana. Os nossos xadrezes não podem ser comparados a certas possilgas que existem por aí".

### MARGINAIS À SÔLTA

"— Quanto ao número de marginais que existem sôltos por aí, é simplesmente assustador. E' mesmo um fato que um assassino ou ladrão tem horas para praticar qualquer espécie de assalto ou crime, sem que a Polícia tenha tempo para evitar o mal".

— "Sòmente a abnegação dêsses jovens da Secretaria de Segurança é que tem evitado males maiores. Tenho absoluta certeza de que com a investidura do sr. Badger Silveira ao govêrno do Estado o clima de moralidade pública e administrativa voltará a reinar no Estado do Rio". Finalizou o sr. Fredericci.

# Comerciários (em passeata) protestam contra patrões

NITERÓI — Os comerciários de Niterói, reunidos em seu sindicato de classe resolveram e saíram, na chuva da manhã de ontem, em passeata de protesto pelas ruas da cidade, empunhando cartazes que diziam não cumprir os comerciantes da capital fluminense as leis trabalhistas em vigor.

O presidente do Sindicato dos Empregados no Comércio de Niterói, sr. Pedro Mandarino, declarou ao DC que a entidade manterá entendimentos, hoje ou segunda-feira, com os sindicatos patronais, objetivando o cumprimento do horário de trabalho e o registro dos empregados como determina a legislação específica.

Pretendem os empregados no comércio de Niterói, ainda solicitar à Câmara de Vereadores que vote lei instituindo o "horário único" em lugar do "horário livre" atualmente obedecido, muito embora os empregadores não paguem as horas extras de serviço comumente cumpridas.

# Vai ser lançada dança da bossa-nova: "Bon Gourmet"

## Valadão: 'Eu quero ser estátua' Duvivier sambando com Cortina

**SOCIEDADE** — Jean Pouchard

O PRESIDENTE João Goulart tem rasgado elogios à administração do governador Mauro Borges em Goiás. Na verdade, o jovem governador goiano está fazendo o impossível para resolver vários problemas do seu Estado que atingem, inclusive, a nossa nova capital. Ontem, por exemplo, a CELG (Centrais Elétricas de Goiás) assinou um contrato de dois bilhões de cruzeiros com a «Cohvat», para a complementação da segunda etapa das obras de Cachoeira Dourada, que resolverá, definitivamente, o problema de abastecimento de luz em Brasília.

Mauro Borges

COM um coquetel no MAM, foi lançada, ontem, a nova camioneta da «Simca».

•

O JOVEM Horacinho de Carvalho Neto, o maior dos jóqueis amadores do Brasil, está de malas prontas para uma circulada em Buenos Aires. Vai manter entendimentos com a direção do Hipódromo de San Isidro para a realização de um páreo de amadores internacional.

•

O SENHOR Pepe Caraballo levou um tiro. Foi operado no Hospital dos Acidentados e está fora de perigo.

•

VOOU para a Espanha o magnífico (êle faz questão do magnífico) reitor Pedro Calmon. Foi pronunciar uma série de conferências. • Olga Olina, a mais famosa das cantoras do Peru, está no Rio. Disse que também adora as músicas de Tom e Vinícius. • Quem, também, está no Rio é o poderoso industrial paulista Fernando Gasparian. • O ministro da Guerra vai promover vários coronéis ainda esta semana. Os coronéis Almério de Castro Neves (secretário do Conselho de Segurança) e Crisótio Miranda Figueiredo (ex-chefe de Polícia da GB) encabeçam a lista das promoções em pauta. São, também, os dois únicos da lista que não serão promovidos na base do «almanaque».

•

NÃO FALEM no nome do Oscar Ornstein perto do Caribé da Rocha.

•

EM ROMA, todos comentam a pobreza de um cardeal presente ao Concílio Ecumênico. Este príncipe da Igreja reside numa casa que não tem telefone, luz elétrica nem água corrente. Estou falando de Lauren Rugambwa, o primeiro cardeal da raça negra.

•

A JOVEM jurista Ana Maria Vivacqua, colocando a sua beleza e talento a serviço de um poderoso escritório de advocacia desta praça.

•

O DEPUTADO Heitor Cavalcânti — o mais votado do Piauí — será homenageado com um almôço no Hotel Nacional.

•

DIA 1, o presidente Goulart deverá pronunciar um importante discurso em São Paulo sôbre plebiscito e presidencialismo.

•

CIRCULANDO em Pôrto Alegre o ministro e sra. Vítor Nunes Leal. Vocês precisam assistir a sra. Nunes Leal tocando acordeon... • A deputada Ivete Vargas explicando por que desmanchou o seu noivado: «Meu noivo era muito reacionário». • Ontem, foi o aniversário de João Vicente Goulart. A tarde receberam seus amiguinhos para uma «coca-cola» no Alvorada. A noite, o presidente e sra. João Goulart receberam um pequeno grupo de amigos (50 pessoas) para comemorar o acontecimento com um jantar.

•

E A NOSSA «bossa-nova» está mesmo fazendo sucesso nos «States». • Logo mais, será inaugurado, na Avenida Rio Branco, o «Penúltimo-Whisky-Bar». • Dentro da noite de hoje o Maracanãzinho será palco de uma grande partida de futebol-de-salão: Itamarati x Govêrno da Guanabara. O sr. Rafael de Almeida Magalhães vai mostrar que ainda está em forma jogando no time do Govêrno da GB. • Também, logo mais, o embaixador do Chile estará oferecendo uma recepção.

•

O SENHOR Harry Stone circulando em Buenos Aires. • Estão bolando uma coreografia para a «bossa-nova». A nova dança será lançada na boate do Flávio Ramos. • O vice-governador Elói Dutra chegando, hoje, de Brasília. • O casal Jacques Gasseau recebendo, logo mais, para um jantar. • Jaime Costa voltando ao elenco de «My Fair Lady». Dia 1. Não tem mais problema de vesícula.

•

ESTA é do nôvo governador da Bahia: «Eu não recebi nenhum apoio do sr. Juraci Magalhães nas últimas eleições. O sr. Magalhães se empenhou foi pela sua candidatura ao Senado»

•

E POR falar no nôvo governador baiano, êle almoçou com o embaixador Lincon Gordon e recebeu um convite para visitar os «States».

•

RECADO para o sr. Aloísio Clarck Ribeiro, superintendente do Pôrto do Rio de Janeiro: Vários transatlânticos deverão chegar ao Rio, trazendo turistas, por ocasião do próximo carnaval. A maioria dêsses turistas prefere não se deslocar de seus navios para hotéis, por isso vão se arrepender, terrìvelmente, de visitar a nossa «Cidade Maravilhosa». Eu explico: O nosso pôrto está sem a profundidade suficiente para permitir que navios de grande calado atraquem, e os turistas em questão terão que ficar num desconfortável vaivém de lanchinhas de seus navios para o «pier» da Praça Mauá. Não sei porque ainda não foi feita a dragagem do nosso pôrto. Ali mesmo, pertinho da Praça Mauá, existe uma série de dragas de propriedade do govêrno que poderiam executar o trabalho em parte. O sr. Vitor Bouças quer fazer turismo, mas esquece que ninguém faz turismo sem confôrto.

Ramon Avelaneda Martinez de Hoz

•

A SIMPÁTICA embaixatriz do Paraguai, que é divina tocando harpa, convidou o jovem diplomata Ramon Avelaneda (êle é muito bom no violão) para um «serão» na base de músicas paraguaias.

•

DIA 29, o embaixador de El Salvador recebe para um almôço em homenagem ao embaixador do Peru que está de malas prontas para retornar ao seu país.

•

O CASAL Carlos Alberto Cortina recebendo um grupo de amigos para jantar.

•

A CHUVA estragou o coquetel do embaixador e sra. Batalha Ramos na última quarta-feira. A Rua São Clemente ficou intransitável e dos 400 convidados apenas 100 conseguiram chegar à Embaixada de Portugal. • O general Nelson de Melo sempre sorridente e recebendo um forte abraço do embaixador da Inglaterra. • A sra. Maria Eudóxia Gualberto numa noite de grande elegância. • O ministro Barros Barreto mantendo animada palestra com o embaixador da China. • O embaixador e sra. Batalha Ramos formam um casal dos mais simpáticos em nosso mundo diplomático.

•

HELENA de Lima foi a atração da elegante recepção oferecida pelo casal de La Vega na Embaixada argentina. Entretanto, o «show» da noite foi o sr. Eduardo Duvivier ensinando a exótica sra. Kitty Cortina a dançar o samba.

•

DIA 15, o general e sra. Nelson de Melo recebem para um jantar em homenagem a sua neta que estará entrando nas 15 primaveras.

•

QUARTA-FEIRA, o casal Tony Mayrink Veiga recebeu um grupo de amigos para um «souper» no seu panorâmico apartamento do Morro da Viúva. Tony estreava nova idade e o apartamento nova decoração. DESTAQUE: A presença do casal Ermelindo Matarazzo. Ela com a perna engessada e êle com o nariz em reparos.

•

O DEPUTADO Jorge Valadão perdeu as últimas eleições, porém, está doidinho para ser transformado em estátua. J.V. acaba de apresentar um projeto para a construção de um monumento no qual se inscreverão os nomes do primeiro governador da GB e dos deputados constituintes. J.V. quer, também, que se coloque uma fotografia de cada um dos constituintes no monumento em questão. Jorge Valadão foi esquecido pelo povo nas urnas, mas não vacila e (incontrolável) — mesmo diante do ridículo.

João Goulart

•

SOUBE que foi dos mais elegantes o jantar que o embaixador Negrão de Lima ofereceu em sua residência de Lisboa para homenagear o sociólogo Gilberto Freire, que acaba de receber o título de «Doctor Honoris Causa» da Universidade de Coimbra.

•

TERÇA-FEIRA, a sra. Maria Teresa Goulart será homenageada por um grupo de senhoras da sociedade carioca com um chá no «salão verde» do Copa. Durante a reunião serão tratados os detalhes do «avant-première» do filme «Panorama Visto das Pontes», cuja renda reverterá em benefício do Natal dos Pobres de Brasília.

•

O JOVEM Cláudio Estêves chamando a atenção dos brotos no Arpoador com o seu «Interlagos».

•

CIL FARNEY e Sônia Müller em lua-de-mel. • Uma beleza a nova decoração da residência do casal Darkinho de Matos. • Um escândalo acaba de estourar na Academia de Letras de São Paulo com a expulsão da academia do professor Fernando Azevedo. • A Editôra José Olímpio acaba de lançar um nôvo livro do professor San Tiago Dantas: «Figuras do Direito». • O jovem Jorge Eduardo Guinle «in love» com a srta. Regina Rêgo. • O presidente Kennedy prometeu a sua bela espôsa passar o Natal na Califórnia. • Genaro de Carvalho circulando em pista carioca. Sua exposição na Petite Galerie será inaugurada dia 3.

•

RECADO para uma bonita senhora da sociedade carioca: Seu nariz é pequeno e delicado, por isso aquele penteado de franjinhas na testa não lhe vai bem. Use os cabelos para trás que as belas linhas do seu rosto ficarão mais evidentes.

•

O GOVERNADOR Magalhães Pinto entrou em conversações com um poderoso grupo hoteleiro de São Paulo para a construção de um grande e moderno hotel para incrementar o turismo em Belo Horizonte.

•

SÓ para orquidófilos: Amanhã, será inaugurada no Parque do Ibirapuera uma grande exposição de orquídeas promovida pelo Círculo Paulista de Orquidófilos.

•

O BRIGADEIRO Osvaldo Pamplona, presidente da VASP, está em Brasília cuidando dos detalhes da vinda dos «Viscounts» que a sua companhia acaba de adquirir para substituir os «Scandias» em suas linhas aéreas.

•

ATÉ o sr. Hélio Beltrão recebeu como piada a notícia de que o seu nome estava sendo cogitado para a sucessão do governador Carlos Lacerda.

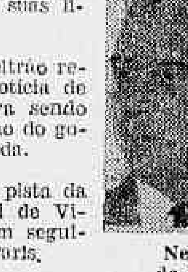

Negrão de Lima

•

CIRCULANDO em pista da paulicéia o casal Raul de Vicenzi. Êle assumirá, em São Paulo, o seu pôsto em Paris.

•

SERÁ inaugurado hoje o III Salão do Automóvel. Um acontecimento para a sociedade paulista, promovido por Alcântara Machado.

•

O SENHOR Paulo de Tarso, o ex-prefeito de Brasília que marcou sua incapacidade administrativa na nossa capital, circulando em férias pela Alemanha.

•

A PIANISTA Sônia Maria Strutt é espôsa do colunista José Mauro.

POR HOJE é só. Quem foi que disse que o governador Leonel Brizola iria comprar a «Tribuna da Imprensa»? (Tchau).

## REGISTRO

### Aniversários

**SENHORES:**

Dr. Raul de Góis; Antônio Roberto de Arruda Botelho; Paulo Clemente de Sousa Dantas; engenheiro Paulo Gomes Braga; Milton Soares Carneiro; Humberto Fernandes; professor Francisco Rinoli; Leopoldo Pereira de Sá; Ivan Ferreira Viana; Alberto Silva Monteiro; Domingos Fleuri da Rocha; Darci Teixeira Monteiro; Geraldo Barroso e Edson Simões de Almeida.

—— Fazem anos hoje os nossos confrades srs. Severino dos Ramos Bezerra, Antônio Gomes Laies Filho, Alberto Silva Monteiro, José Custódio Barriga Filho, Sinésio Pereira Lira, Ari Machado Pavão, João Firmino da Silva.

**Alvaro Moreira** — Transcorre hoje o aniversário natalício do poeta Alvaro Moreira, membro da Academia Brasileira de Letras, figura das mais brilhantes do nosso mundo literário e das mais queridas da nossa sociedade.

**SENHORAS:**

Elzi Simões de Almeida; Mercedes Castelo Branco; Maria Aparecida Pacielo; Nair de Azevedo Mateus; Azira de Melo Franco e Rute Carvalho de Melo.

—— Faz anos hoje a sra. Angela do Rêgo Monteiro, espôsa do jornalista e advogado Max Monteiro, presidente da COFAP.

### Bodas de Prata

O sr. Paulo Bruno e sua espôsa, sra. Nilma Pereira Bruno, comemorando as Bodas de Prata do casal Mário Pereira e Dolores Ramos Pereira, respectivamente, seu sogro e genitor, mandarão celebrar, a 4 de dezembro próximo, cerimônia religiosa, às 15 horas, na Igreja de Santa Cecília, em Brás de Pina. Para êsse ato convidam seus parentes e amigos.

### Casamentos

**Srta. Nadir dos Santos-Sr. Adalberto Cândido** — Casam-se, dia 20 de dezembro, a srta. Nadir dos Santos, filha do sr. Simeão Oscar dos Santos e da sra. Maria de Lurdes C. dos Santos, e o sr. Adalberto Cândido, filho do sr. João Cândido — o veterano marinheiro João Cândido, da revolta do "São Paulo" — e da sra. Ana Nascimento Cândido. A cerimônia religiosa será efetuada às 17.45 horas na matriz de São João Batista, em São João de Meriti. A noite, o jovem casal recepcionará parentes e amigos na residência dos pais da noiva, na Avenida Pernambucana, 1.280, em Vila Rosali.

### Ação de graças

A Irmandade de Santo Antônio dos Pobres fará celebrar em seu templo, na Rua dos Inválidos, no próximo domingo, 25, às 11 horas, missa em ação de graças pelo natalício do deputado Levi Neves.

## Musicados nacionalistas

**TEATRO** — Paulo Francis

FOI adiada a estréia de "Oto Lara Resende ou Bonitinha Mas Ordinária", de Nélson Rodrigues, no Maison de France, para 28 dêste mês. O elenco tem 30 pessoas, contando com atores como Teresa Raquel, Aurora Aboim, Fregolente e Antônio Patiño. A direção, cenário e figurinos são de Martim Gonçalves.

•

O TBC não voltará a funcionar êste ano, cedendo o teatro a Tônia Carrero até janeiro de 1963. A atriz continua apresentando "Tiro e Queda", de Marcel Achard. Até lá, é possível que o TBC já tenha fundos para encenar "Vereda da Salvação", de Jorge Andrade, em direção de Antunes Filho.

•

"PANORAMA do Teatro Brasileiro" é o livro de Sábato Magaldi, que já foi crítico desta fôlha e do "Estado de São Paulo. Foi escrito a pedido do Itamarati para divulgação no Exterior e está à venda nas livrarias locais. E' um lançamento da "Difusão Européia do Livro".

♦

O SUCESSO de "Sambamba", no Copacabana, se deve exclusivamente à presença dos passistas e sambistas, enquanto as tentativas de sofisticação européia e americana do conjunto redundam em pura Praça Tiradentes, com o seu mau-gôsto de proporções homéricas. Os nossos empresários de teatro deveriam tirar disso conclusões proveitosas, pois já é tempo que se "nacionalize" de vez o nosso musical — ou então que se importe mesmo um espetáculo, tècnicamente falando, como é o caso de "My Fair Lady". Temos músicos, dançarinos e comediantes de qualidade, que, com motivos nossos, podem suprir qualquer palco. Já é tempo que paremos de imitar versões baratas de Paris e Nova Iorque. Para bem ou mal, vivemos no Brasil, "experimentamos" o Brasil. Contrafações serão sempre contrafações, sem a nossa autenticidade íntima. "Sambamba", no que tem de bom, é mais uma prova disso, se ainda fôsse necessário provar o que é óbvio para todo mundo — menos os empresários.

## Sílvio Mazzuca será fundo musical de vinte e duas encantadoras 'debs'

**NOS CLUBES** — Nelson Jorge

COM a espetacular orquestra de Sílvio Mazzuca, o Olaria vai realizar na noite de amanhã, a festa de apresentação das «Debutantes de 1962». O diretor-social, sr. Vàlter Rizzo, preparou esta promoção com carinho e decorou a sede do movimentado clube com muito gôsto. A festa deverá ser das mais concorridas e contará com a presença de representantes de vários clubes coirmãos, que foram especialmente convidados. Início às 23 horas.

•

**O TIJUCA E A SUCESSÃO PRESIDENCIAL**

VIVE o Tijuca dias de expectativa, com a indicação do futuro responsável pelos destinos do mais categorizado clube da ZN. Ontem, na residência do sócio fundador, sr. Álvaro Vieira Lima, deve ter sido indicado para o próximo biênio o Grande Benemérito Hugo Ramos Filho. Profundo conhecedor dos problemas cajutis, acreditamos que com o sr. Ramos na presidência do clube não sofra o problema da solução de continuidade. Entretanto, preocupa-nos a possibilidade de que o sr. Hugo Ramos venha dedicar-se mais à política (onde sofreu um rude golpe, recentemente) do que ao seu clube. Isto é natural, pois, habituado à política militante, evidentemente tudo fará para recuperar o terreno perdido naquele setor. Entretanto, sabemos que tem condições para reunir em tôrno de seu nome uma equipe das mais homogêneas que poderia um presidente escolher e que naturalmente supririam a sua possível ausência em determinadas ocasiões.

**IBAN & Negócios**

ESTA noite, os alunos do curso de Relações Públicas, patrocinado pelo Tijuca e promovido pelo Instituto Brasileiro de Administração e Negócios, estarão recebendo os seus diplomas de conclusão do referido curso. Início às 20 horas.

•

**Renascença Clube**

LOGO mais, o Renascença Clube estará promovendo mais uma animada reunião-dançante sob os acordes do conjunto Sayonara. O início desta reunião será às 21 horas.

•

**Independência do Líbano**

O CLUBE Monte Líbano vai realizar, na noite de amanhã, uma grande festa em comemoração à Independência do Líbano, com início às 22 horas. Nessa oportunidade será encenada a peça "Entre o Sonho e a Realidade", de autoria da sra. Laila Murad, com coreografia de Sandra Dickens. O baile será animado pelo conjunto Sílvio Viana.

•

**América & Rainha do Verão**

O AMÉRICA vai eleger a sua "Rainha do Verão", tendo como patrocinador os confrades do "Mundo Ilustrado". Esta promoção, que fêz com que o América retornasse aos noticiários sociais da cidade, promete movimentar o clube rubro.

•

**Montanha**

MUITO fraco o programa social do Montanha para êste fim-de-ano. As atividades sociais do elegante clube do Alto da Boa Vista terminaram (conforme o programa dêste mês) no último dia 11, com uma Missa em intenção dos sócios do Montanha já falecidos. Convenhamos em que, principalmente no verão, deveria haver maior movimento no clube da simpática srta. Ada Fernandes.

•

**Jantar-dançante no Ginástico**

TEM sido muito concorridos os jantares dançantes que o Ginástico Português vem realizando às quintas-feiras. Festa bonita na qual o associado tem oportunidade de, em um jantar elegante, passar horas agradáveis, ouvindo grandes atrações e dançando ao som de magnífico fundo musical.

•

**"Bem"**

O RESTURANTE "Bem" do Copacabana vai realizar êste ano o seu "reveilon" completamente remodelado e com grandes atrações. Voltaremos ao assunto.

## Trate de assuntos jurídicos

**ASTROLOGIA** — Prof. Mirakoff

HOJE, 23-11-1962 (sexta-feira) — Pela manhã entra Mercúrio em Sagitário. Pode viajar e tratar de assuntos jurídicos e financeiros.

**ACONTECERÁ HOJE AO LEITOR:**

Seguem-se as possibilidades felizes ou não de hoje, com horas e números razoáveis para os nascidos em quaisquer dia, mês e ano dos seguintes períodos:

**PARA OS NASCIDOS**

ENTRE 22 DE DEZEMBRO E 20 DE JANEIRO (Capricórnio)
Sucessos, triunfos e empreendimentos causados. 10, 12 e 15; 56, 57 e 69 (horas e números).

ENTRE 21 DE JANEIRO E 18 DE FEVEREIRO (Aquário)
Dia agradável com alegria e conquistas amorosas. 16, 17 e 18; 23, 44 e 45 (horas e números).

ENTRE 19 DE FEVEREIRO E 20 DE MARÇO (Paixes)
Dia impróprio para negócios arriscado. 16, 17 e 18; 817 711 e 881 (horas e números).

ENTRS 21 DE MARÇO E 20 DE ABRIL (Arias)
Dispersão, negócios contraditórios e dificuldades. A tarde será melhor com realizações inesperadas. 14, 13 e 16; 31, 41 e 61 (horas e números).

ENTRE 21 DE ABRIL E 21 DE MAIO (Touro)
Sonhos e pesadelos; algumas contrariedades pela manhã; à tarde será favorável. 15, 16 e 18; 33, 35 e 44 (horas e números).

ENTRE 22 DE MAIO E 21 DE JUNHO (Gêmeos)
Dia sem novidades. 7, 8 e 9; 23, 33 e 45 (horas e números).

ENTRE 22 DE JUNHO E 21 DE JULHO (Câncer)
Ameaça de intoxicação e aborrecimentos íntimos. 7, 16 e 28; 1, 34 e 4 (horas e números).

ENTRE 22 DE JULHO E 22 DE AGÔSTO (Leão)
Desapontamentos, versatilidade e inquietude 11, 18 e 19; 38, 45 e 53 (horas e números).

ENTRE 23 DE AGÔSTO E 22 DE SETEMBRO (Virgem)
Desfavorabilidade trama de inimigos e falta nas especulações. 5 8 e 9 34, 35 e 55 (horas e números).

ENTRE 23 DE SETEMBRO E 21 DE OUTUBRO (Balança)
Viagens favoráveis e sucessos sociais pela manhã; durante o dia, trabalho intelectual, atividades e pequenas realizações 5, 6 e 7; 32, 28 e 41 (horas e números).

ENTRE 22 DE OUTUBRO E 20 DE NOVEMBRO (Escorpião)
Romantismo, passeios agradáveis e facilidades em negócios. 2, 3 e 4; 30, 35 e 40 (horas e números).

ENTRE 21 DE NOVEMBRO E 21 DE DEZEMBRO (Sagitário)
Acontecimentos imprevistos, experiências estranhas e satisfação íntima 10, 15 e 17; 37, 51 e 71 (horas e números).

## 'Young set' na paulicéia Maria Cristina casa a 4

**JOVEM SOCIETY** — Barão Siqueira Jr.

UM GRUPO da jovem guarda carioca arrumando as malas para acontecer na maior promoção do momento na paulicéia: III Salão de Automóveis, recém inaugurado com a presença do «society» quatrocentão. Comenta-se que irão: Ledinha Collor de Melo, Silvinha Ministério, Carminha Laje, Patrícia Assunção, Mônica Meireles, Ivete Pereira Leite, Celina Gama Cruz e Beatriz Dourado Lopes.

•

CONTINUA circulando na Boa Terra, a bonita Regina Lúcia Vieira de Melo, que blefou suas amigas, pois a aguardavam, desde segunda-feira, com «potins» e jantares na pista. RL virá, com certeza, na próxima semana, naturalmente sem o coração pois o mesmo deixará em Salvador, segundo nossos informantes na Bahia.

•

NAS páginas do "Mundo Ilustrado (nas bancas) o colunista apresenta duas reportagens intituladas: Sambamba (descrevendo a "Open Night" no Golden Room do Copa, com a presença do "society" carioca) e "Rainha das Rosas é a Rosa Magdala" (uma festa tipicamente da brotolândia, nos salões do Monte Líbano). Vale a pena dar uma espiada no "Mundo Ilustrado", que últimamente tem melhorado consideràvelmente.

•

A CONHECIDA May Supliel, eleita recentemente "Miss" Sociedade Santista, reuniu a jovem guarda em sua mansão praiana de São Vicente, com banhos de piscina, coquetéis e ao findar da tardinha um musical com Ray Coniff em tôrno da piscina.

•

OUTRA festa que movimentou a "nouvelle vague" paulista foi realizada na vivenda da elegante Mariza Cecília Saraiva Rodrigues, em Morumbi, anteontem. "Tout SP" disse presente ao grande acontecimento juvenil, na base de "Madison".

•

O PROPRIO Bobby Darin confessa que pertenceu à banda de Ray Charles quando a mesma ensaiava ainda e nem sequer havia gravado. Hoje, êle é um dos maiores sucessos com suas músicas românticas no seio da juventude americana.

•

ÚLTIMAMENTE a bonita Beatriz Dourado Lopes anda sem "love" na pista. Alguém, ainda continua pensando na elegante BDL, esperando reconquistar seu coração. Será?...

•

A EX-DEBUTANTE oficial Maria Cristina Marinho da Cunha (que foi sem dúvida uma das "debs" mais bonitas da lista de 61, no Golden Room do Copa, dêste colunista) e o simpático Rafael Duarte Ribeiro subirão ao altar no próximo dia 4, às 18 horas, na Igreja Nossa Senhora do Bonsucesso. Seu vestido de noiva, que está quase prontinho, fará um sucesso dos diabos, nesta parada de elegância nupcial.

•

O ENLACE da elegante Talita Rodrigues com o conhecido Dilson Carvalho, sábado último, na Santa Margarida da Lagoa, foi dos mais concorridos e elegantes, da presente "Saison". Seguiu-se uma recepção em grande estilo, com superbrotos desfilando.

*A exótica Cibeles Hauch vista nas manhãs de sol defronte ao Copa*

SEBASTIÃO JOSÉ FRANÇA DOS ANJOS — LUIZ LYRA — AYRTON CARVALHO JUNQUEIRA — RAFAEL JOSÉ FRANÇA DOS ANJOS — ALIF PALIS
ADVOGADOS
Escritório: Rua Senador Dantas, 117 — 14.º andar
Grupos 1431/32 — Telefone: 52-3372

JOVEM!
Cumpra a Lei do Serviço Militar, alistando-se a partir dos 16 anos.

**ESPETÁCULOS** — Mister Eco

*O VERÃO não quer chegar, está atrasadíssimo, mais atrasado que o chefe de polícia em matéria de arte. Os médicos, entretanto, segundo os colegas cá de casa, já estão dando os tradicionais conselhos de como se minorar a canícula e de como se buscar proteção contra as ameaças insoladoras.*

*Em reportagem ontem publicada neste DC, entre outras recomendações de somenos diz-se que se deve esquecer, pelo menos durante três meses, as feijoadas e quaisquer tipos de batidas.*

*Quanto ao histórico prato da sustentação nacional, nada a obstar. Os médicos devem, entre uma receita e uma incisão, fazer também as suas pilhérias. E' terapêutico. De há muito o povo se esqueceu da existência do feijão. Feijão que ainda existe é feijão de boate, servido aos sábados, sob a proteção de converts estabilizadores da balança financeira. Fora disso, feijão é sonho ou mentalização teosófica.*

*No que se refere às batidas, todavia, a recomendação é tendenciosa. Por que sòmente as batidas, e não outras bebidas de mais alto teor alcoólico, não devem ser tomadas e, ainda, durante três meses? Tirante a nítida influência do poder econômico, a recomendação, tão unilateral, suscita pesquisas porque algo marôta, evidenciando que nesse mato tem cachorro. E com raiva.*

*Sabido é que o glorioso Clube de Regatas do Flamengo, além dos títulos patrimoniais, está liderando o campeonato da cidade com um timezinho no qual ninguém fazia nem faz fé. E vai indo, lá na frente, seguido ou perseguido pelo Botafogo, com todos os seus campeões do mundo, um dos quais, o mais perigoso, sofrendo marcação cerrada do Bon Gourmet. Esse jogador, aliás, o Bon Gourmet, está a merecer homenagem dos demais clubes da cidade.*

*Notório também é que a valente torcida do Mengo, no seu grosso — sem segundas intenções — toma as suas batidas serenas antes do jôgo na expectativa de um bom resultado. Durante o jôgo, continua a sorvê-las para aumentar a capacidade de incentivo aos seus jogadores ou, em autodefesa, desconfiar da legitimidade maternal dos senhores juízes. E se perde, e se ganha, bebe também, por amargor ou euforia.*

*A conclusão é que êsses médicos estão querendo calar a brava torcida do Flamengo, por baixo do guarda-pó profissional — quem sabe? — escondendo uma camisa alvinegra.*

*O golpe é mais fulminante que o boa-noite com que Osvaldo Sargenteli liquida entrevistados prolixos na televisão. Boa-noite, muito obrigado, foi um prazer e uma honra tê-lo no nosso programa...*

**DANÇA DA BOSSA-NOVA**

CONTANDO com a cobertura internacional da imprensa, do cinema e da televisão, o Bon Gourmet se prepara para lançar, nos primeiros dias de dezembro, a Dança da Bossa-Nova, coreografada pelo bailarino Lennie Dale. Num *show* que terá Lennie Dale como figura central — o bailarino será cedido pelo empresário Carlos Machado — o Bon Gourmet pretende repetir o Peppermint Lounge de Nova Iorque no lançamento do *twist*, ensinando ao mundo como se deve dançar o samba jazzificado. A Dança da Bossa-Nova terá como ponto básico a união dos casais que dançarão bem coladinhos, separados que se achavam pelo *twist*, pelo *cha-cha-chá*, pelo *madison* e outras tranquibérnias. Do que, mais que uma frivolidade, a Dança da Bossa-Nova terá influência profundamente sociológica...

**DISCOS**

DA VERVE-COPACABANA, Mister Eco recebeu e agradece os *long-plays* de *jazz* intitulados: The Jazz Soul, com Oscar Peterson; The Concert Jazz Band, com Gerry Mulligan; A Portrait of Duke Ellington, com Dizzy Gillespie; Walter, Make Mine Blues, com Anita O'Day; todos excelentes e mais Jazz-Samba, com Stan Getz e Charlie Byrd. Da Copacabana veio também Meiga Elizete n. 3, que, entre outras coisas, apresenta uma contracapa inteligentíssima. Dêste, o Augusto Mister falará melhor, oportunamente.

**AÇÃO**

O Sindicato dos Compositores Musicais — quem informa é o confrade Dennis Brean na "Gazeta Esportiva", de São Paulo — deu entrada na Fazenda Pública de uma ação declaratória para comprovação da inconstitucionalidade de partes da lei 3.857, porque inclui indevidamente os compositores musicais no enquadramento profissional da Ordem dos Músicos do Brasil. A petição está arrazoada com apoio em textos da Constituição Federal, diversas opiniões de juristas e elementos legais de direito interno e internacional, convenções, tratados, acôrdos e demais atos diplomáticos de que o Brasil participa.

**FERA ENTRE BELAS**
*Renato Consorte, proprietário da fábrica de biquínis "Fanfullo Piccololavoro" instalada no Night and Day, exibindo os produtos de sua fabricação*

**PROGRAMAÇÃO DE HOJE DA TV-CONTINENTAL**

18,03 h — Nós os Brotos
Um programa feito por jovens com a entrega de troféus aos amigos da juventude.

19,00 h — Silhuetas
João Roberto Kelly e Humberto Garin. Um programa de Sílvio Barcelos.

19,30 h — Telesporte Continental

20,00 h — Cinema — Seleção do Reader's Digest

20,35 h — Facit nos Esportes
Programa de atualidades desportivas apresentado pelo Dr. Hilton Gosling (médico da CBD)

22,30 h — Paulo Roberto Conta uma História

22,35 h Mesas-Redondas de Gilson Amado

FIQUE DE ÔLHO NO NÔVO 9
SEMPRE UM BOM PROGRAMA!

*Uma obra densamente lírica (mas nunca uma obra-prima)*

# 'Uma Mulher Para Dois'

**CINEMA**
G. & R. Santos Pereira

AFINAL eis nas telas cariocas o famoso filme de um dos "papas" da "nouvelle vague" francesa, François Truffaut, realizador do sugestivo "Les 400 Coups" ("Os Incompreendidos", título igualmente imbecil, como "Uma Mulher Para Dois"; teria sido o mesmo tradutor?). Com duas obras é mais fácil julgar um cineasta, muito embora uma difira da outra em essência e conteúdo.

Julgamos perfeitamente válido gostar-se mais de "Les 400 Coups" do que de "Jules et Jim" — ou vice-versa. Afinal de contas são fitas muito dissímeis uma da outra: uma é realista-poética-naturalista, outra literária-poética-fantasista. Ambas indiscutivelmente talentosas, brilhantes, apaixonantes. Truffaut, verdugo da crítica cinematográfica francesa, homem implacável com as obras alheias, certamente preferirá que os comentários em tôrno de sua terceira realização não venham acompanhados de frases como estas: "o maior filme francês dos últimos anos", "a obra mais importante da cinematografia européia", "o melhor filme da "nouvelle vague" — e por aí à fora. O exercício da crítica impõe muito mais severidades do que benevolências ou exaltações do tipo compradístico.

"Jules et Jim" é um hino ao amor e à amizade entre homem e mulher e entre homens, simplesmente. Um poema, longo é verdade, em que vários estribilhos se repetem (talvez propositadamente), no qual se cantam essencialmente as virtudes e os defeitos de uma mulher fascinante, "Catherine", franco-alemã por quem um intelectual germânico em disponibilidade se apaixona, quando de sua estada em Paris. Êle é "Jules", amigo inseparável de "Jim", jornalista e escritor inédito. "Jim" também ama (secretamente) "Catherine", ao lhe ser apresentado. Mas respeita os sentimentos de seu melhor amigo. Vem a primeira Grande Guerra; o alemão é convocado pelo exército do "Kayser" e o francês pelo de sua pátria. O contato entre os dois é feito por cartas.

Ao fim do conflito os dois se reencontram, Jim indo visitar seu grande amigo na Alemanha. Topa-o casado com "Catherine". Em pouco tempo compreende que a fabulosa mulher, protagonizada por Jeanne Moreau, a preferida dos adeptos da n. v., não é fiel a "Jules". Nela o adultério é uma tábua de salvação, uma necessidade de evasão. Não ama mais o marido, embora o respeite e o admire. "Jim" é informado de tudo pelo amigo germânico, que lhe pede inclusive que se torne amante da espôsa, como único remédio para que ela não o abandone. Mas "Catherine" passa a trair os dois com um terceiro amigo do "casal a três". A "Jim" repugna a situação e parte para sua amiga parisiense, que quer desposar. "Catherine" escreve-lhe cartas ardentes; "Jim" vai em busca da mulher de seu amigo... E o círculo se fecha.

A trama de "Uma Mulher Para Dois" é assim como um jogo de xadrez, em que peças são deslocadas de retângulo para logo retornarem a seu ponto de partida. Um círculo vicioso arrasta inexoràvelmente o trio central. Fugir de sua órbita é encontrar a morte, o nada, o vácuo.

Não somos entusiastas incondicionais da fita, que nos parece em grande parte redundante, prolixa, mórbida e com aquêle gôsto bem francês pelo "ménage à trois" que tanto compromete a criação artística no teatro, na literatura ou no cinema da França, de tanto ser repetido, à exaustão.

Mas reconhecemos com prazer o irresistível lirismo de inúmeras sequências, sua humanidade, a perfeita unidade narrativa de mais de uma metade da fita, a sensibilidade do realizador, capaz de cercar a maioria das ações de sua obra de uma fascinante magia dos tempos antigos, de uma aura de saudosismo e de "temps retrouvé" proustiano verdadeiramente assombrosas. Não conhecendo o romance de que Truffaut extraiu o filme, assinado por um velho de 74 anos, Henri-Pierre Roché (já falecido), não estamos em condições de creditar a um ou outro os méritos e os deméritos da transposição cinematográfica a que a ele [illegible] assiste, com natural interêsse.

Mas a nós outros parece-nos que a primeira metade de "Jules et Jim" tem mais unidade estilístico-narrativa. A partir dos 60 minutos finais uma inexplicável lentidão, uma sensação de monotonia e repetição ameaçam cortar o fio do interêsse, cercando-o de perplexidades e dúvidas. Truffaut deixou-se enredar pelas malhas de uma descrição excessivamente lítero-psicológica, suas imagens, belas quase sempre, se diluem a partir de um determinado instante, se tornam redundantes, demagógicas ou simplesmente desnecessárias.

O elenco é admirável: Jeanne Moreau nunca foi tão grande mulher como nesta terceira realização de François Hruffaut (as duas precedentes sendo "Les 400 Coups" e "Tirez Sur le Pianiste", esta última inédita para o público brasileiro). A "deusa da "nouvelle vague" tudo é nesta obra onde lirismo e fantasia vão de parceria com naturalismo um tanto ultrapassado e melodrama bulevardiano. Oscar Werner (Jules) e Henri Serra (Jim) são sensíveis intérpretes, seguros e talentosos. Fotografia do excelente Raoul Coutard. Música admirável de Georges Lelerut.

Para concluir: "Uma Mulher Para Dois" (que título infame, leitor!) é filme de méritos palpáveis, de visão obrigatória para uma platéia inteligente e sensível. Não é nenhuma obra prima, nem se trata do "maior filme francês dos últimos anos", como teima em fazer crer a crítica européia. Mas é uma fita importante como exercício de estilo, recriação de atmosfera, retomada da eterna discussão em tôrno dos problemas infinitos da mente humana, de seus atos e instrumentos de ação, de seus comportamentos diante dos problemas do amor, da convivência, da amizade e do sexo. Um filme para ser visto, com atenção e respeito, descontada naturalmente sua deplorável tonalidade obsceno-melodramática.

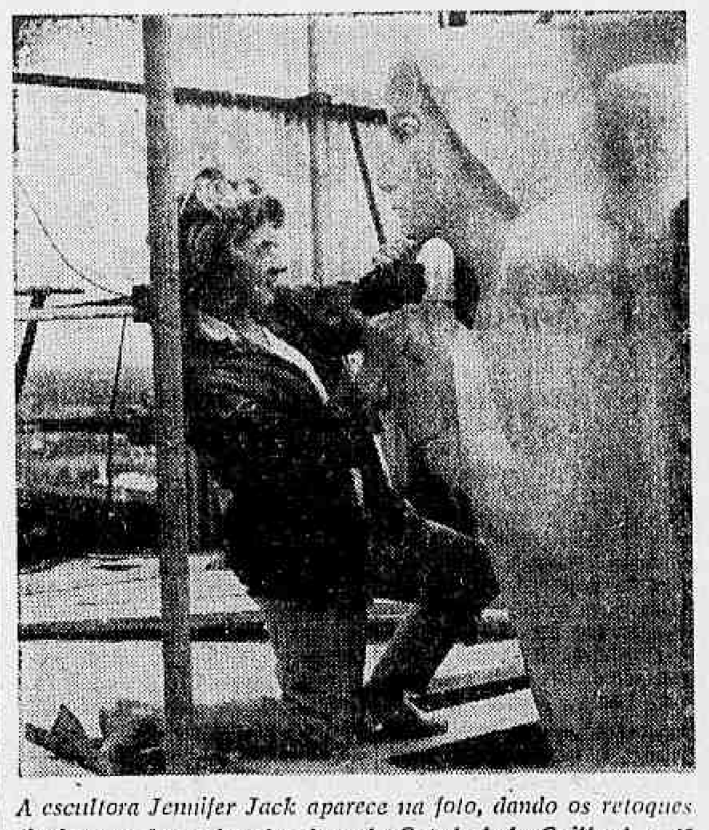

*A escultora Jennifer Jack aparece na foto, dando os retoques finais num dos anjos da tôrre da Catedral de Guilford, a 45 metros de altura. Cada estátua tem 2 metros de altura.*
(Foto BNS)

# Leilão beneficente no MAM

**ARTES**
Antônio Bento

NA NOITE de 6 de dezembro próximo, no Museu de Arte Moderna do Rio de Janeiro, será realizado um leilão em benefício da campanha intitulada "Ajude uma Criança a Estudar". Ao enviar suas obras para o leilão, os artistas fixam preços mínimos para arremate das mesmas. Já foram entregues no MAM trabalhos de Iberê Camargo, Manabu Mabe, Augusto Rodrigues, Milton Dacosta, Maria Leontina, Fayga Ostrower, Ione Saldanha, Maria Polo, Marcelo Grassman, Roberto Delamonica, Frank Schaeffer, Lazarini, Paulo Rissone, Grauben do Monte Lima, Rosina Becker, Sciliar, Arcângelo Ianelli, Tomás Ianelli, Flexor, Paulo Becker, Liuba, Jacques Douchez e Roberto Nicola. Os colecionadores terão assim oportunidade de adquirir obras de alta qualidade e ao mesmo tempo contribuir para uma instituição que tem a seu cargo educar e tratar de 250 crianças de poucos recursos.

Durante o leilão, o restaurante do MAM ficará aberto para jantar. Os quadros a serem arrematados ficarão em exposição nos dias 3, 4 e 5, no horário das 12 às 19 horas.

A iniciativa dêsse leilão interessa muito aos meios artísticos. Inclusive no tocante ao preço dos trabalhos adquiridos que mostrará a verdadeira cotação dos artistas, fora do segrêdo das galerias.

## Noticiário

INAUGUROU-SE, ontem à noite, na "Galeria OCA" (Praça General Osório, com rua dos Jangadeiros) uma exposição de pinturas de Humberto Cerqueira. Em sua última exibição, nessa Galeria, o artista obteve amplo sucesso.

•

Foi adiada para o próximo dia 28, às 21 horas, na "Galeria Relêvo", a abertura da exposição de Rubem Valentim.

•

Reúne 40 trabalhos a exposição de Carlos Scliar agora aberta na Reitoria da Universidade de Minas Gerais na Pampulha.

A atividade artística e a obra de Scliar já projetaram o seu nome no âmbito internacional. O pintor tem continuamente representado o Brasil em mostras coletivas em todo o mundo.

Artista gráfico, dirigiu por bastante tempo o Departamento de Arte da revista "Senhor".

No Rio, foram muito boas as duas últimas exposições de Scliar, realizadas, respectivamente, na "Galeria Tenreiro" e na "Petite Galerie".

•

ABRIU-SE ontem a Exposição de Hilda Von der Schulenburg e Elisabeth Nobiling, a primeira com tecidos pintados a mão e a segunda com cerâmicas. As duas artistas vão expor suas últimas criações na casa Xª da Rua Francisco Sá 96, estúdio dos arquitetos Vera e Bernardo de Figueiredo.

Hilda faz os seus tecidos dentro da melhor técnica, pintando-os à mão, em côres livres e composições de muito bom gôsto. A sua última mostra foi no Museu de Arte Moderna, onde a artista provou estar no melhor caminho.

COM a participação de 25 artistas brasileiros e reunindo trabalhos de pintura, gravura e escultura, está se realizando na cidade de New Orleans uma exposição de arte contemporânea brasileira, que é a primeira mostra moderna que já se fêz naquela região dos Estados Unidos.

Organizada pelo SEPRO de Nova Iorque, em colaboração com o consulado brasileiro de New Orleans, a exposição dá uma visão geral e sintética da arte brasileira de nossos dias, reunindo trabalhos dos seguintes artistas:

Alfredo Volpi, Loio Pérsio, Glauco Rodrigues, Djanira, Manabu Mabe, Lígia Clark, José Pancetti, Marcelo Grassmann, Frans Kracjberg, Maria Leontina, Rubem Valentim, Paulo Becker, Maria Bonomi, Bruno Giorgi, Gastão Henrique, Arcangelo Ianelli, Aldemir Martins, Frank Schaeffer, Carlos Scliar, Joaquim Tenreiro, Giuliano Vangi, Antônio Bandeira, Genaro de Carvalho, Ricardo Guida e J. P. Moreira da Fonseca.

A exposição se realiza no recinto da Universidade de Toulane.

O MUSEU de Arte de Belo Horizonte está apresentando uma exposição de Di Cavalcanti.

BRUNI FLAMENGO
2ª FEIRA — HORÁRIO 1.30 - 3.40 - 5.50 - 8.00 - 10.10
TENNESSEE WILLIAMS, o genial criador de personagens inesquecíveis, apresenta a sua obra-prima!
LAURENCE HARVEY — GERALDINE PAGE
estão realmente formidáveis em seus papéis!
Produção de HAL WALLIS
"O ANJO DE PEDRA"
PROIBIDO ATÉ 18 ANOS
UM FILME DA PARAMOUNT, A MARCA DAS ESTRÊLAS

METRO — METRO — METRO — AZTECA — FLUMINENSE — COLISEU — CAXIAS
HOJE — PAUL NEWMAN — GERALDINE PAGE
DOCE PÁSSARO DA JUVENTUDE
Baseado na peça de TENNESSEE WILLIAMS
"Sweet Bird of Youth"
SHIRLEY KNIGHT · ED BEGLEY · RIP TORN
CINEMASCOPE — METROCOLOR
Proibido até 18 anos
2ª FEIRA — S. BENTO (NITERÓI)

**SÚMULA CAPIXABA**

# Comissão recomenda aumento de Cr$ 4.550 para servidores

VITÓRIA — A Comissão constituída pelo govêrno capixaba para estudar as bases do aumento de vencimentos a ser concedido ao funcionalismo público estadual, após numerosas reuniões, apresentou seu relatório final que propõe uma majoração a todos os padrões de Cr$ 4.550,00.

O relatório decide, também, pela elevação do salário-família de 200 para 500 cruzeiros e a extensão do aumento às docentes de emergência, avaliando em cêrca de Cr$ 1 bilhão o acréscimo da despesa com o aumento recomendado. Espera-se à aprovação para as novas bases salariais esta semana.

## NOS ESTADOS UNIDOS

O jovem Luís Manuel Nalin, filho do casal José Nalin, distinguido por uma bôlsa de estudos do «Instituto Brasil-EUA», encontra-se, presentemente, na Califórnia, especializando-se na Fimore Union High School District. Hospedado na residência do casal Eugene Baker, LMN tem sido seguidamente homenageado por seus colegas americanos de aperfeiçoamento, portando-se como um digno representante da mocidade estudiosa brasileira, notadamente a capixaba.

**SUPERMERCADO**

Realizou-se, festivamente, a inauguração do primeiro supermercado da capital. Trata-se do «São José», pertencente à firma José Neffa & Cia., que há muito vem servindo o povo de Vitória com uma série de bem montadas e sortidas mercearias. A mais nova casa da organização em aprêço está localizada na esquina das Ruas Comércio e General Osório e é devida à iniciativa dos progressistas irmãos Antônio e José Guilherme.

**DIRETORIO**

O acadêmico Luís Geraldo Calmon Silva, aluno do 2.º ano, é o nôvo presidente do Diretório Acadêmico da Faculdade de Direito do Espírito Santo. A sua eleição foi precedida por encarniçada batalha eleitoral e veio marcar o repúdio total dos estudantes daquela tradicional escola a um candidato comunista que pleiteava o pôsto. Também a companheira de chapa do presidente vitorioso, aluna Nádia Buaiz, conseguiu vencer na disputa pela vice.

**MINISTRO**

Justificando-se por não ter podido estar presente à abertura do Curso de Cultura Brasileira, realizada na cidade, em virtude da greve dos gráficos que o reteve no Rio, o ministro João Pinheiro Neto, do Trabalho, endereçou comunicação à Reitoria da Universidade do Espírito Santo, sábado.

**RETRETAS**

Atendendo a uma série de pedidos de todos os setôres da população, estarão de volta, as alegres retretas da Banda de Música da Polícia Militar do Espírito Santo. Nesse sentido, já houve determinação do comandante da Unidade e a Praça Costa Pereira servirá de palco às primeiras exibições dos famosos músicos, na nova fase. Vale frisar que a Banda em aprêço é considerada como uma das mais apuradas do país, mercê das excelentes «performances» dos elementos que a compõem.

**TRIBUNAL**

De acôrdo com informações colhidas pela reportagem nos bastidores da Câmara Municipal de Vitória, o projeto que cuida da criação de um Tribunal de Contas para o município, há muito retido naquela Casa, deverá ser desarquivado. A medida está sendo cogitada por alguns vereadores, que a trarão à tona, novamente, alegando a necessidade inadiável da instituição do órgão. Podemos adiantar que será de 7 o número de juízes e os seus vencimentos os mesmos dos edis.

**ESPORTIVAS**

Graças a iniciativa do prefeito Paulo Expedito Amaral, está sendo construída uma moderníssima praça de esportes em Iúna. Dotado de todos os requisitos, o «Estádio Antônio Osório», com os eucaliptos que o cercam, será o cartão de visitas dos desportistas do município. (Do correspondente Marilia Cabral Perpétuo).

40% AO ANO
Garantidos por hipoteca ou retrovenda de imóveis. Colocamos seu capital. Tel.: 42-9138 — Av. 13 de Maio n. 23, 16.º andar, sala 1.619.

Nazarian
CASIMIRAS E LINHOS DE QUALIDADE
Comércio de Tecidos Nazarian S.A.
AV. PRESIDENTE VARGAS, 435
6.º andar s/ 604-A — RIO DE JANEIRO

Teatros & Boîtes
Programa para sua Noite

Oscar Ornstein e Victor Berbara apresentam BIBI FERREIRA - PAULO AUTRAN e SÉRGIO DE OLIVEIRA
EM MINHA QUERIDA LADY
MY FAIR LADY
A comédia musical do século
NO TEATRO CARLOS GOMES
Preços a partir de Cr$ 200,00 — Ingresso à venda nas bilheterias do Carlos Gomes (Inf. tels.: 22-7581 e 42-4983) e do Copacabana (Inf. tel.: 57-2310)
HOJE, ÀS 21 HORAS
AMANHÃ, ÀS 19,30 E 22,15 HORAS

3 MESES DE SUCESSO!
veja 12 BIKINIS NIGHT AND DAY
RESERVAS: 42-7119 e 39-9863

ELZA SOARES
A "BOSSA NEGRA"
"OS CARIOCAS"
e o QUINTETO DE ASTOR
PELA 1ª VEZ OS ASES DO SAMBA BE-BOP e BOSSA NOVA NO
BON GOURMET — RES. E INF. 37-5359

PELA 1.ª VEZ EM BOITERAMA O «SHOW»-REVISTA
DE PAULA APRESENTA
A MULHER O VINHO E O PERFUME
PIGALLE NIGHT-CLUB

O CANGACEIRO
APRESENTA
HOJE
MARIZA BARROSO
DAS 6 DA TARDE ÀS 3 DA MANHÃ
R. Fernando Mendes, 25 — COPACABANA

LITLE CLUB
Apresenta
LÍVIO ROMANO e JOHN ALL
CONJUNTO JOSÉ MARIA
AR REFRIGERADO

PLAZA HI-FI SOCIETY
AVENIDA PRADO JUNIOR, 258
Direção geral de MAURICIO LANTHOS
APRESENTARÁ DOMINGO
CLUBE DE TV E TURFE
SEM «COUVERT» — SEM CONSUMAÇÃO
Aberto a partir das 15 até às 5 horas da manhã
Reservas de mesas pelo telefone: 57-1870
SEGUNDA-FEIRA; CLUBE DO CINEMA

SAMBA'S 3
"SHOW"
HOJE
BOTTLES BAR
Rua Duvivier, 37 - Tel. 57-1065

# TEATRO

## CARTAZ

- NACIONAL DE COMEDIAS (22-0367) — "Zefa entre os homens", às 21 horas. Vesperais às quintas e domingos, às 16 horas.
- O TABLADO (26-4555) — "O Médico à Fôrça" — De quinta a sábado, às 21 horas. Domingos, às 17 horas.
- TEATRO DO RIO (Rua do Catete) — "A Invasão", de Dias Gomes. Diàriamente, às 21 horas. Quintas e domingos, vesperais, às 16 horas. Sábados, sessões às 20 e 22 horas.
- [illegible] (22-2721) — "Escândalos Romanos" com Derci Gonçalves. Diàriamente, às [illegible] horas, exceto segundas-feiras. — Quintas e domingos, vesperais, às [illegible] horas.
- SANTA ROSA (47-8641) — "Tôda Donzela Tem Um Pai Que é Uma Fera", [illegible] horas. Sábados, quintas e domingos, vesperais, às 16,15 horas.
- [illegible] (27-8712) — — "E' ao Vupt Vapt" às 20,20 horas.
- [illegible] (27-2122) — "Ratos e Homens" de John Steinbeck, em três atos.
- COPACABANA (57-1818) — Oscar de Claude Magnier. Duas sessões, às 20,30 [illegible] horas. Quintas e domingos, vesperais às 16,30 horas.
- CARLOS GOMES — "My Fair Lady" — 90 figuras, entre as quais, Bibi Ferreira, Paulo Autran e Jaime Costa.
- [illegible] (32-3817) — "Oito Mulheres" de Robert Thomas, diàriamente, às 21 horas. Quintas e domingos, vesperais, às 16 horas. Sábados, sessões às 20 e 22 horas.

# CINEMAS

## LANÇAMENTOS

- PALACIO — "A Mansão do Dr. Galari". (Proibido até 18 anos) com Dam O'Hertihy.
- SÃO LUIS — "Aconteceu Num Apartamento". (Censura livre) com Jack Lemon e Kim Novak.
- BRUNI (Flamengo) — "David e o Rei Saul". (Censura livre) com Jeff Chandler.
- METRO TIJUCA, METRO COPACABANA e METRO TIJUCA — "Doce Pássaro da Juventude". (Proibido até 18 anos) com Paul Newman e Geraldine Page.
- OPERA — "Divórcio à Italiana". (Proibido até 18 anos) com Marcelo Mastroianni.
- VITÓRIA — "Dois Passos Imortais". (Censura livre) com Greer Garson.
- GUARACI — "Cartouche". (Proibido até 10 anos).
- ALVORADA — "Morangos Selvagens". (Censura livre).
- RIAN — "A Mansão do Dr. Galari". (Proibido até 18 anos) com Dam O'Hertihy.
- PALACIO (Higienópolis) — "Doce Pássaro da Juventude". (Proibido até 18 anos) com Paul Newman e Geraldine Page.
- CARUSO — "David e o Rei Saul". (Censura livre) com Jeff Chandler.
- TIJUCA — "Os Três Sargentos". (Proibido até 10 anos) e "O Golpe".
- MELLO (Bonsucesso) — "A Rebelião dos Piratas". (Proibido até 10 anos) e "Quanto Mais Samba Melhor".
- ODEON — "A Rebelião dos Piratas". (Proibido até 10 anos) com Silvana Pampanini.
- MELLO (Penha) — "A Vingança de Ursus". (Proibido até 10 anos).
- GUANABARA — "A Escrava de Roma". (Proibido até 14 anos) e "De Vento em Pôpa".
- RICAMAR — "Doce Pássaro da Juventude". (Proibido até 18 anos) com Paul Newman e Geraldine Page.
- ROXY — "Os Três Sargentos". (Proibido até 10 anos) com Frank Sinatra.
- PIRAJÁ — "O Vingador". (Censura livre) e "E o Espetáculo Continua".
- ART PALACIO (Tijuca) — "Uma Mulher Para Dois". (Proibido até 18 anos) com Jeanne Moreau.
- POLITEAMA — "O Trapézio". (Censura livre) e "O Palhaço o Que é?"
- AZTECA — "Doce Pássaro da Juventude". (Proibido até 18 anos) com Paul Newman e Geraldine Page.
- PRESIDENTE — "Noites de Paris". (Proibido até 18 anos) e "Aí Vem a Alegria".
- IMPERATOR — "A Rebelião dos Piratas". (Proibido até 10 anos).
- IPANEMA — "Traição Cruel". (Proibido até 14 anos) e "Esse Milhão é Meu".
- FLORIANO — "Festival". (Um filme por dia).
- ROSARIO — "Divórcio à Italiana". (Proibido até 18 anos).
- BRUNI (Copacabana) — "O Homem Satânico". (Proibido até 18 anos).
- MADRID — "A Rebelião dos Piratas". (Proibido até 10 anos) com Silvana Pampanini.
- MONTE CASTELO — "A Rebelião dos Piratas". (Proibido até 10 anos).
- MIRAMAR — "Rebelião dos Piratas". (Proibido até 10 anos) com Silvana Pampanini.
- MARACANÃ — "Traição Cruel". (Proibido até 14 anos). e "Garôtas e Samba".
- SANTA ALICE — "Clamor do Sexo". (Proibido até 18 anos) com Natalie Wood.
- SANTA HELENA — "Missão Audaciosa". (Censura livre).
- SANTA CECÍLIA — "A Um Passo da Morte". (Proibido até 14 anos).
- NACIONAL — "A Vingança de Ursus". (Proibido até 10 anos).
- S. PEDRO — "Cartouche". (Proibido até 10 anos).
- MADUREIRA — "Quando a Vida é Cruel". (Proibido até 18 anos) e "E' a Maior".
- KELLY — "Uma Vida Difícil". (Proibido até 14 anos) com Alberto Sordi.
- FLÓRIDA — "Uma Vida Difícil". (Proibido até 14 anos) com Alberto Sordi.
- BOTAFOGO — "O Matador de Gigantes". (Proibido até 14 anos) e "O Homem do Sputnik".
- LEBLON — "Clamor do Sexo". (Proibido até 18 anos) com Natalie Wood.
- AMÉRICA — "A Mansão do Dr. Galari". (Proibido até 18 anos) com Dam O'Hertihy.
- ART PALACIO (Méier) — "Gritos do Verão". (Censura livre) com Alberto Sordi e Sylva Koscina.
- ESKYE (Tijuca) — "A Vingança de Ursus". (Proibido até 10 anos).
- BRASILIA — "O Trapézio". (Censura livre) com Tony Curtis.
- REX — "Os Três Sargentos". (Proibido até 10 anos) com Frank Sinatra.
- IMPERIO — "Quando a Vida é Cruel". (Proibido até 18 anos) com Carol Baker.
- COPACABANA — "Quando a Vida é Cruel". (Proibido até 18 anos) com Carol Baker.
- PAX — "Doce Pássaro da Juventude". (Proibido até 18 anos) com Paul Newman e Geraldine Page.
- ART PALACIO (Copacabana) — "Caminho Amargo". (Proibido até 18 anos) com Claudia Cardinale.
- CARIOCA — "Clamor do Sexo". (Proibido até 18 anos) com Natalie Wood.
- PLAZA, ASTORIA, OLINDA e MASCOTE — "Uma Vida Difícil". (Proibido até 14 anos) com Alberto Sordi.

# Botafogo aumenta "Mané" para acabar com frustração

Depois de muitos apelos, Mané acabou dizendo que sua vontade mesmo, não era bem de parar com a bola, mas tirar uma licença, para afastar-se um pouco do ambiente em que vive. As palavras do ponteiro, longe de tranqüilizar, ainda agravaram o estado de espírito dos homens do Botafogo, que se movimentam para evitar uma licença do jogador, que poderá querer gozá-la em terras italianas, e por um período de três anos, indo morar com Paulo Amaral.

Como remédio para os males de Garrincha, o Botafogo vai tratar de aumentar seus ordenados, pois pensa ser frustração, nascida do desnível salarial, com benefício para o jovem Amarildo, quando o homem que ganhou a Copa foi Garrincha, figura obrigatória em todos os contratos para excursões, inclusive as realizadas pelo interior do Brasil.

NÉLSON NA PAUTA

O Botafogo voltou à carga sôbre Nélson, do Olaria, após o mau resultado contra o Internacional, quando inclusive perdeu Airton, que sofreu um estiramento muscular, não jogará contra o São Cristóvão e, dificilmente, estará presente no segundo jôgo com o Internacional. As conversas foram iniciadas no próprio Maracanã, entre dirigentes dos dois clubes, mas há poucas possibilidades de que cheguem a bom êxito, pois o pre-

(Conclui na 11ª página)

## Flávio vai a B. Horizonte buscar Amauri

BELO HORIZONTE, — Segundo comunicação telefônica, os dirigentes do América mineiro estão esperando o treinador Flávio Costa, do Flamengo, do Rio de Janeiro, que não desistiu de contratar Amauri. O técnico carioca deverá estar nesta capital acompanhado do funcionário Aristóbulo Mesquita agora devidamente credenciado, para tratar da parte financeira da transação.

Por outro lado, também o Fluminense, do Rio, deverá mandar o sr. Marcelo Soares de Moura, para ter um entendimento com o sr. José Vaz, presidente do clube alamedino. O encontro deverá ocorrer no domingo. (SPT-DC).

## MARIA ESTER NO PAN DE S. PAULO

S. PAULO — A campeoníssima Maria Ester Bueno endereçou um ofício à Federação Paulista de Tênis e à CBT, no qual expõe sua intenção de participar das disputas de tênis dos próximos Jogos Pan-Americanos, a serem realizados em São Paulo, no próximo ano. Alcides Procópio, presidente da entidade paulista, declarou estar satisfeito com a colaboração de Maria Ester. — (Sport Press)

## Fla em movimento

*A atividade do Flamengo durante a semana do seu jôgo contra o Olaria tem sido muito intensa. O técnico Flávio Costa compreendendo a responsabilidade que pesa sôbre seus ombros neste final de campeonato liderado pela equipe que dirige, tem se apresentado em campo com mais disposição. Na foto, os craques da Gávea em plena movimentação*

# Fadel está desconfiado com a "bondade" dos grandes

O presidente Fadel Fadel não vê com bons olhos a pressão econômica que os "grandes" clubes vêm exercendo contra os "pequenos", para fugir aos jogos nos campos desses clubes, trazendo-os para o Maracanã, oferecendo cotas extraordinárias, onde os quadros de baixo nível técnico não têm a mínima chance de uma vitória.

A revolta do presidente rubro-negro, embora não seja endereçada diretamente a ninguém, só tem exemplo no caso do Botafogo, que comprou o mando do campo do Madureira por Cr$ 1 milhão, e está tentando fazer o mesmo com o São Cristóvão, com a pequena diferença que, para êste clube, não julgou necessário tanto dinheiro para convencê-lo e ofereceu mesmo a metade.

VAI TOMAR ATITUDE

Enquanto o Flamengo tenha se limitado, até o momento, nas declarações públicas de seu presidente, soubemos que o clube da Gávea fará um pronunciamento oficial contra o absurdo, onde o respeito à tabela entrou para os terrenos do prêço fixo.

As palavras de Fadel encontraram êco no próprio São Cristóvão que já não está com o mesmo entusiasmo em entregar seu mando por Cr$ 500 mil, principalmente porque seus dirigentes aceitaram as ponderações dos velhos são-cristovenses, de que mais vale uma vitória sôbre o poderoso Botafogo, que uma diferença de apenas Cr$ 500 mil, para ser paga posteriormente como aconteceu com o Madureira.

BRONCAS DE FLÁVIO

O Flamengo começa a viver realmente o clima de quem está, ou se sente próximo do título máximo, e isto poderá ser notado no rejuvenescimento de Flávio Costa que voltou a ser o técnico exigente de outras épocas, reclamando firme com quem faz jogadas erradas, e abandonando a comodidade das laterais, durante os treinos, para voltar ao meio do campo, de onde tem comandado os últimos exercícios.

Ontem, pela manhã, na Gávea, o Flamengo fêz individual forte, e estará hoje à tarde, no campo do Nova América, para o apronto da semana, quando o treinador exigirá maior empenho e jôgo associado, pois não gostou do que viu no primeiro coletivo da semana, quando gritou muito e não arranjou nada, confessando por fim, que foi o pior exercício desde que voltou ao Flamengo.

# Altair é o nôvo capitão do Flu

"Estou bastante orgulhoso de ter sido escolhido pelo treinador Zezé Moreira, para capitanear a equipe do Fluminense. Estou consciente das minhas responsabilidades e a minha conduta, se bem que sempre boa, quero crêr, agora tem que ser irrepreensível, a fim de que o exemplo seja seguido por todos os jogadores, o que não é difícil, uma vez que o plantel tricolor é disciplinadíssimo", disse Altair a reportagem do DC.

"Estamos mais uma vez no páreo, quando todos esperavam que já estivessemos liquidados. Amanhã, teremos pela frente uma das melhores representações do futebol carioca, o Bangu, que vêm de perder um jôgo em cima da hora, e que vai querer tirar a forra em nós. Alguma coisa me diz, e eu, raramente me engano, que o Fluminense vai ser o campeão dêste ano, embora todos fiquem pasmados diante desta afirmação. O estado técnico, físico e moral do plantel tricolor, é excelente, e por isso, declaro e assino embaixo, que muito dificilmente perderemos o título".

(Conclui na 11ª página)

# Vasco vai a Bangu

Emílio Ibrahim, presidente da ADEG, não atendeu aos novos apêlos do Vasco da Gama e América e depois de conceder o estádio para a partida de sexta-feira, examinou ontem pela manhã o gramado e avisou à Federação que devido as chuvas que desabaram sôbre a cidade, o jôgo não poderia ser realizado, ficando programado apenas o encontro Fluminense e Bangu para o sábado e Flamengo e Olaria para o domingo.

Os dois clubes tentaram ainda aplear para o governador em exercício, deputado Lopo Coelho, mas como nada conseguiram, marcaram para domingo a tarde o seu encontro, que será realizado no estádio Proletário, campo do Bangu. O Botafogo, que tinha também pretensões de fazer o seu match contra o São Cristovão, sábado a tarde no Maracanã, viu ruirem tôdas as suas esperanças e marcou o jôgo para domingo a tarde, como estava anteriormente previsto, para Figueira de Melo.

BRIGAS

Enquanto isto, vários dirigentes afirmaram que a não cessão do estádio, deve-se unicamente a "briguinhas" que o presidente da ADEG, vêm tendo com o presidente da Federação Carioca de Futebol, sr. Antônio do Passo. Afirmaram mesmo, que a continuar o clima de animosidade entre os dois presidentes, o campeonato carioca e os clubes serão prejudicados enormemente.

## Aimoré olheiro

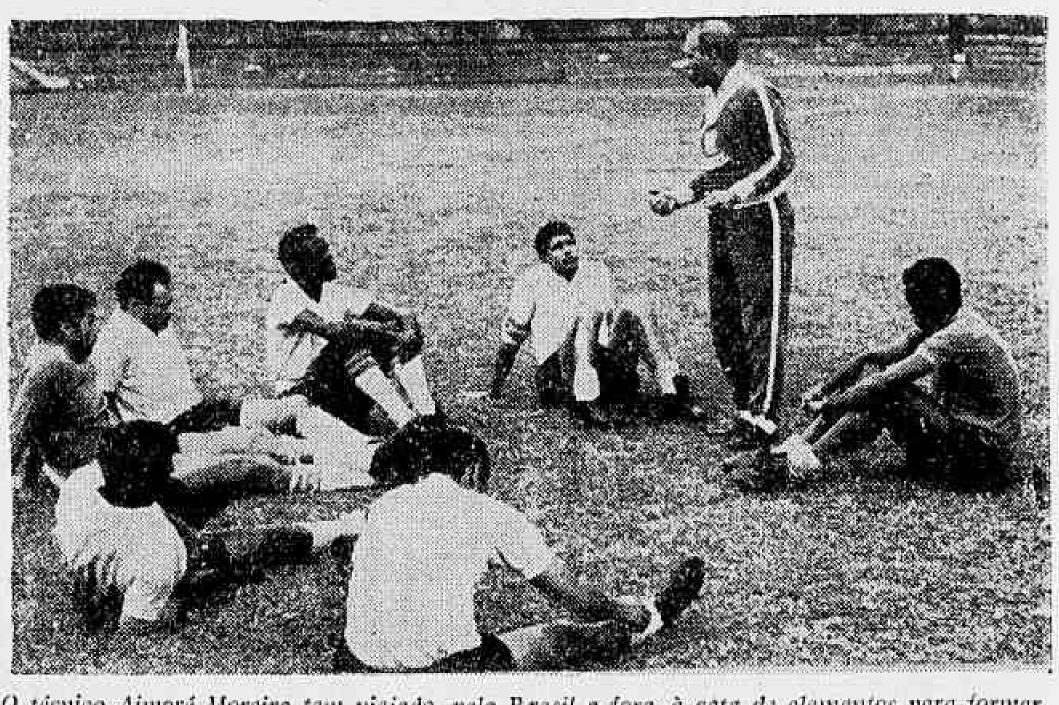

*O técnico Aimoré Moreira tem viajado, pelo Brasil a fora, à cata de elementos para formar o selecionado da CBD. Ontem, estêve no Maracanã e ficou impressionado com alguns jogadores do Internacional e prometem viajar mais ainda em busca de um selecionado ideal*

# "Convocarei jogadores de todos os centros": Aimoré

"Não é verdade que eu tenha declarado que não estava pensando em convocar jogadores de outros centros que não os do Rio de Janeiro e São Paulo, para a formação do selecionado brasileiro que disputará o Sul-Americano da Bolívia e o que irá fazer um giro pela Europa, disse Aimoré Moreira a reportagem do DC.

"Estive já no Paraná e em Minas Gerais observando jogadores e estou no Rio, porque vim especialmente para assistir a partida Botafogo e Internacional, onde tive oportunidade de fazer minhas observações a respeito de alguns craques do "Colorado". Estarei também presente na quarta-feira em Pôrto Alegre, quando assistirei Botafogo e Internacional e ficarei para observar mais jogadores.

ALGUNS MUITO BONS

"No Paraná, parece que não fui muito feliz, já que as partidas que assisti não apresentaram índices técnicos muito bons e não pude ver quais os jogadores que mereciam uma convocação. Em Belo Horizonte, onde ainda voltarei para novas observações, tive chance de ver um Amauri excelente e o Fifi, que sempre me agradou. Visitarei vários Estados e estou tranqüilo, porque sei que vou encontrar craques de grande quilate em tôda parte. No jôgo Botafogo e Internacional, fui olhar apenas os gaúchos, já que os do Botafogo conheço bem. O goleiro Gainetti, o quarto zagueiro Cláudio e o ponteiro direito Sapiranga, me pareceram excelentes jogadores e, é claro, que, quando chegar a hora, os seus nomes serão lembrados.

TUDO CERTO

"Quanto ao deputado Mendonça Falcão, que me prefere ver substituído, com o pôsto entregue a Brandão ou Lula, posso garantir que a C.B.D. já acertou tudo, cabendo a mim o treinamento da seleção que irá à Bolívia, enquanto Feola ficará com a que vai à Europa. Como o meu trabalho vai terminar muito primeiro, chegarei ainda a tempo de com Feola, trabalhar à chamada seleção "A" e que vai defender o prestígio do futebol brasileiro, diante das maiores seleções do mundo. Vou a Taubaté e provàvelmente no sábado estarei de volta ao Rio, para tratar de vários assuntos na C. B. D. e embarcar para o Rio Grande do Sul, "concluiu Aimoré Moreira.

## Pode voltar

*O zagueiro Roberto formou, ontem, entre os titulares da equipe de Alvaro Chaves. A notícia vinda, porém, das Laranjeiras é a de que não está longe o retôrno de Pinheiro à equipe do tricolor, sábado, frente ao Bangu*

# Fla quer Leão

Não só o Vasco da Gama, mas também o Flamengo, e com grande chance, deseja o concurso do ponta-de-lança do Guarani de Campinas, Paulo Leão, revelação do campeonato paulista e que vem se constituindo num emérito goleador. O sr. Gunar Goranson estêve em São Paulo sondando as possibilidades de conseguir prioridade no passe do atacante paulista e o negócio já está encaminhado, embora o Vasco da Gama vá lutar pela contratação do "player".

Os jogadores Zé Carlos, ponta esquerda e o comandante de ataque Foguete, ambos pertencentes à Portuguêsa carioca estão nas cogitações do Flamengo, embora existam alguns desmentidos de diretores do rubro-negro, tentando evitar a valorização dos craques. Sabe-se também, que Flávio Costa despistou quando da sua viagem à Belo Horizonte, e que sorrateiramente, o quadro "mais querido" está tentando a contratação do ponteiro esquerdo Fifi e de Amauri.

GRANDE QUADRO

Vários relatórios já foram feitos por Flávio Costa, solicitando ao presidente Fadel Fadel a contratação de alguns jogadores, que o técnico acredita possam vir a ser bastantes úteis ao quadro rubro-ne-

(Conclui na 11ª página)

## BASQUETE: STJD da CBB confirmou: são profissionais

**1** O Superior Tribunal de Justiça Desportiva da Confederação Brasileira de Basquetebol mantêve a punição imposta pelo TJD da Federação Paulista de Basquete aos cestobolistas Mindaugas e Radvilas, ambos acusados de assinarem transferência do Floresta para o E. C. Sírio a trôco de dinheiro. O mesmo órgão, na sua decisão sôbre o clube faltoso, no caso o Sírio Paulista deu provimento ao recurso, isentando esta agremiação de qualquer irregularidade.

**2** Com a decisão do STJD da CBB, os jogadores Mindaugas e Radvilas tiveram confirmados a sua suspensão por 180 dias enquanto o E. C. Sírio livrou-se da punição de 190 de inatividade no basquete paulista.

**3** Nessa importante decisão do Superior Tribunal da CBB há uma curiosidade: confirmou a decisão do Tribunal de Justiça Desportiva da FPB que puniu dois jogadores acusados de profissionais. Se manteve a pena, lògicamente o STJD reconheceu a falta dos cestobolistas. E se houve burla às leis amadoristas não cabe suspensão e sim eliminação. No caso, o órgão presidido por Aderbal Carneiro Ribeiro teria que considerar os dois fatôres: anular a decisão do Tribunal da Federação Paulista, inocentando os jogadores da pecha de profissionais ou confirmar a punição reconhecendo que ambos infringiram as rígidas leis amadoristas e por isso passíveis de eliminação.

**4** De Lima vem a notícia de que o XX Campeonato Sul-Americano Masculino a realizar-se na capital peruana a partir do dia 16 de fevereiro de 1963 já conta com a adesão dos seguintes países: Argentina, Bolívia, Chile, Equador, Paraguai, Peru, Uruguai e Brasil. O Brasil de-

(Conclui na 11ª página)

# Roberto "trocou de bem" com Zezé e foi treinar

O treinador Zezé Moreira, que na última quarta-feira excluiu do treino coletivo o zagueiro Roberto, que não cumpriu suas ordens, afirmou que tudo não passou de malentendido e que ontem, pela manhã, o craque treinou normalmente, tendo reconhecido que realmente estivera nervoso e que se havia irritado sem razão.

Zezé Moreira, com a chuva bastante forte sôbre o estádio das Laranjeiras, comandou um individual para os jogadores portadores de pêso excessivo, enquanto os demais, principalmente aquêles que mais trabalho têm dentro de seu sistema, foram poupados por medida de precaução.

COLETIVO

Hoje, pela manhã, ainda no estádio das Laranjeiras o treinador vai dar o apronto para a partida de sábado à noite contra o Bangu.

O zagueiro central, Pinheiro, que está afastado do quadro há mais de 3 semanas, por motivo de contusão, fará um teste final esta manhã e tem possibilidades de reaparecer. No entanto, nada pode o Departamento Médico do clube adiantar dependendo apenas da forma como vai se portar o central tricolor.

A dúvida, portanto, na escalação do Fluminense fica sendo apenas o zagueiro central, escalando Zezé os mesmos craques que vêm correspondendo. O quadro para a partida de amanhã à noite formará com Castilho, Marinho, Roberto (Pinheiro) Dari e Altair; Íris e Paulinho; Calazans, Valdir, Rodrigo e Escurinho.

## PAGÃO FICA NO SANTOS: 2 MILHÕES

SANTOS, SP — Segundo o sr. Atiê Jorge Cúri, o atacante Pagão não mais deixará o Santos, pois reduziu de 4 para 2 milhões de cruzeiros, o seu pedido como "luvas" para ficar na Vila Belmiro. O presidente santista desmentiu — por sinal, suas próprias palavras — que tivesse colocado o passe do jogador à venda. "Só houve um momento de apreensão entre o jogador e o clube".

Falando a respeito de Djalma Dias o dirigente do Santos afirmou que a sua opinião é no sentido do clube desistir da contratação do zagueiro do América, apesar das opiniões em contrário. — (Sport Press)

## JUIZ NEGA LIMINAR A TOURINHO

O juiz Fonseca Passos, da Quinta Vara da Fazenda Pública local, denegou a medida liminar do mandado de segurança impetrado pelo médico do América, dr. Mário Tourinho, contra a Federação Carioca de Futebol, que não lhe premite entrar em campo durante as partidas de que participa o seu clube.

O mérito do mandado só será apreciado amanhã. Segundo entendimento dominante no fôro a medida mais ajustável ao caso seria o habeas corpus, por tratar-se de cerceamento do direito de locomoção

## As orelhas ARDEM

**O sr. Emílio Ibrahim, que nem é Sued, presidente da ADEG, diz que não pode ceder o Maracanã para jogos-extras porque o gramado do chamado "maior do mundo" está em petição de miséria. Ontem eu comentava isso com o barrigudo Ricardo Serran. Êste me dizia: "E' bobagem do Ibrahim pensar que o gramado do Maracanã está maltratado pelos jogos, seu Super. O gramado só está daquela maneira porque a água não se infiltra pela terra e empossa tudo...". Depois de puxar uma enorme baforada do cigarro, Serran exclamou: "aliás, na minha opinião, aquêle gramado do Maracanã é assim como a cabeça de certos juizes de futebol...". E quando eu perguntei por que Serran observou: "IMPERMEAVEL!"**

•

O técnico Figueiró, do Internacional, antes do encontro com o Botafogo chamou os seus jogadores no vestiário e começou a dar ordens. Fulano marca sicrano, Beltrano, você não deixa Sicrano andar. E foi dando ordens técnicas e táticas. O médio Ezequiel, que deveria marcar Garrincha, foi esquecido nas observações. Por isso Ezequiel levantou-se e perguntou: "Seu Figueiró, e eu, o que faço? O senhor não me disse como eu devo marcar o Garrincha, uai...". Figueiró botou a mão no ombro de Ezequiel: "Garrincha? Você não precisa marcar o Garrincha...". Ezequiel: "Não preciso? Por que?". E o técnico Figueiró: "...tão dizendo que o Garrincha já anda muito marcado pelo "Au Bon Gourmet", deixe êle pra lá...".

•

**"Jornal dos Sports" publicou, ontem, uma reportagem com a espôsa do atacante Rodrigo, do Fluminense. Ela conta conso o rapaz chegou em casa no dia em que fêz o primeiro e tão esperado gol pelo tricolor: "Quando Rodrigo bateu, abri a porta cheia de alegria. Mas levei um susto. Êle vinha cabisbaixo, como se alguma coisa de muito triste tivesse acontecido. E foi desabafando: "Aquêle gol, Dalva. Como senti vergonha com aquêle gol. Saber que o gol fôra motivo de aposta e de gozação de tôda cidade durante semanas... Que vergonha senti". Há muito eu não li algo tão humano no futebol!**

•

Estou sabendo que o Vasco da Gama (o inimigo) está interessado na conquista do meia Nair, do Botafogo de Ribeirão Prêto. Ontem liguei o telegone para o energúmeno José Araújo, de "O Jornal": "Puxa, Zé, então o Vasco vai comprar o Nair?". Zé: "E que é que tem isso? Vai comprar o Nair, sim senhor". Eu: "Mas Zé, Nair é nome de mulher, velho, como é que o Vasco vai comprar jogador com nome de mulher?". Zé respondeu: "Nair é nome de mulher? Eu sei que é. Mas isso não quer dizer nada". Respirou bem fundo e acrescentou: "...JURACI também é nome de mulher e no entanto vive aí na crista da onda em tudo que é eleição...". Quá, quá, quáaaaaa...

•

**A Môça dos óculos imperturbáveis mandou dizer que a chuva molhou o papel onde ela iria escrever um versinho. Fica para outra ensancha oportunosa, como diz Mister Eco. Essa Môça é trabalhosa; como é trabalhosa...**

SUPER XX

JATO-HÉLICE
ELECTRA II

NOVA YORK
(VIA BELÉM, PORT OF SPAIN E SANTO DOMINGO) — COM TARIFAS REDUZIDAS
Também à sua disposição:
JATOS CARAVELLE
para MIAMI (via Brasília, Belém, Port of Spain, Caracas e S. Domingo)
Consulte seu agente de viagens ou
VARIG

# Rover aprontou 800 m em 45"2/5: o melhor

Totalmente diferente da matinal de têrça-feira última, quando os animais se exercitaram em pista sequinha, sob forte ventania e na base de muita poeira, a Gávea, ontem, amanheceu chuvosa e forneceu raias quase impraticáveis. Assim, enfrentando cancha encharcada, perigosa mesmo, vários parelheiros estiveram em ação, aprontando com vistas à reunião sabatina.

E as marcas produzidas jamais lograram chegar ao destaque, tal fato em grande parte devido à precaução da maioria dos pilotos, que se limitaram a conduzir suas montadas cautelosamente, não chegando a exigi-las. Aliás, mesmo fazendo-o com Proconsul, Marchante não conseguiu tirar do seu pilotado menos de 56", marca referente a 800 metros.

Para se ter idéia do péssimo estado da raia de areia, basta que se mencione ter sido Rover, animal que volta em boa forma, a melhor figura em ação, com 45 e duas linhas para um percurso de 700 metros, sempre alertado pelo bridão Adálton Santos, que trouxe o cavalo em ritmo firme e igual desde a saída.

**OUTRAS MARCAS**

E' bem verdade que, Zulu, êste igualmente sob o guante de Adálton, descontou 800 metros em 53 e um quinto, entretanto o cavalo foi bastante exigido e vinha a meio de raia.

E a relação das marcas anotadas pela reportagem, vai a seguir divulgada.

1º Páreo:
BESAMANO, J. G. Silva — 600 em 39"2/5.
HANNETON, D. P. Silva — 360 em 25".
OESTE, J. Corrêa — 600 em 40".
APOLLON, A. Barroso — 700 em 47".
GENRO, A. Morçal — 600 em 42".
2º Páreo:
MURMÚRIO, D. P. Silva — 600 em 39"2/5.
BÁCARO, A. Santos — 700 em 47"2/5.
TIO AMÉRICO, M. Silva — 800 em 52"2/5.
MONTEJOTA, C. R. Carvalho — 600 em 42".
AZUL CELESTE, A. Ricardo — 700 em 48".
3º Páreo:
QUEBRAFOGO, P. Lima — 700 em 47".
TARMA, D. Neto — 700 em 47"2/5.
INTROMETIDO, R. Penido — 700 em 47"2/5.
DONALDO, A. Santos — 600 em 42".
4º Páreo:
BABUL, J. Tinoco — 700 em 48".
BRIGÃO, M. Silva — 600 em 40"2/5.
CLOY, J. Baffica — 700 em 46".
ROVER, A. Santos — 700 em 45"2/5.
CEZAR, J. Portilho — 700 em 47".
FAIR LANDLORD, J. Silva — 700 em 47".
CAMBARÁ, J. Fagundes — 600 em 40".
5º Páreo:
SNOWBIRD, J. Martins — 600 em 38"2/5.
EL CACIQUE, D. P. Silva — 360 em 22".
SATCHMO, A. Ricardo — 600 em 39".
VALLAURIS, A. Olivares — 360 em 23"2/5.
CLUB MONEY, J. Portilho — 600 em 39"2/5.
6º Páreo:
VIOLON D'OR, J. Marchant — 700 em 47"2/5.
PETITE FLEUR, J. Sousa — 600 em 41".
BELA BOA, M. Silva — 600 em 38"2/5.
BOMBAIM, J. G. Silva — 600 em 41".
BLONDIE, J. Negrello — 700 em 46".
7º Páreo:
PROCONSUL, J. Marchant — 800 em 56".
ZULU, A. Santos — 800 em 53"1/5.
ZÁS, H. Cunha — 800 em 54"3/5.
DUBLIN, M. Silva — 600 em 39"2/5.
INTRUJA, F. Esteves — 1000 em 69".
ACELERADOR, J. Fagundes — 700 em 46"3/5.
8º Páreo:
NOVELTY, J. Ramos — 600 em 40".
ESPANHOL, J. Barros — 600 em 40".
SHIFT, J. G. Silva — 600 em 39"2/5.
ACARAJE', J. Pedro Filho — 600 em 40".
BONHEUR, C. R. Carvalho — 600 em 42".
MARCO POLO, F. Esteves — 800 em 55".

## Domingo na Gávea

1º páreo — às 14,00 horas — 1.600 metros — Cr$ 200.000,00.

Ks.
1—1 Besamano, J. G. Silva ........ 56
2 Hanneton, D. P. Silva ........ 56
2—3 Oeste, J. Corrêa ........ 56
4 Inox, J. Negrello ........ 56
3—5 Apollon, A. Barroso ........ 56
6 Genro, A. Marçal ........ 56
4—7 Lord Pinguim, D. Moreira ........ 56
8 Poppy, não correrá ........ 56
4—8 Badajóz, J. Marchant ........ 56
9 Chico Prêto, não correrá ........ 56
" Convair, C. R. Carvalho ........ 56

2º páreo — às 14,30 horas — 1.600 metros — Cr$ 170.000,00.

Ks.
1—1 Rayon, O. Machado ........ 57
2 Murmúrio, D. P. Silva ........ 57
2—3 Bácaro, A. Santos ........ 57
4 Linharense, J. A. Silva ........ 57
3—5 Lord Maior, J. Fagundes ........ 57
6 Tio Américo, M. Silva ........ 57
7 Montejota, C. R. Carvalho ........ 57
4—8 Le Girande, A. Barroso ........ 57
9 Montejari, L. Carvalho ........ 57
10 Azul Celeste, A. Ricardo ........ 57

3º páreo — às 15,00 horas — 1.400 metros — Cr$ 130.000,00

Ks.
1—1 Quebrafogo, P. Lima ........ 50
2 Montehosil, D. P. Silva ........ 58
2—3 Tarma, D. Netto ........ 48
" Intrometido, R. Penido ........ 54
3—5 Kilarney, J. M. Santos ........ 50
6 Luar do Sertão, J. Souza ........ 52
4—7 Donaldo, A. Santos ........ 50
8 Pernot, A. Barroso ........ 50
" Xilo, não correrá ........ 52

4º páreo — às 15,30 horas — 1.400 metros — Cr$ 170.000,00.

Ks.
1—1 Babul, J. Tinoco ........ 57
2 Hamlet, A. Barroso ........ 53
2—3 Brigão, M. Silva ........ 53
4 Cloy, J. Baffica ........ 53
3—5 Rover, A. Santos ........ 53
" Cezar, J. Portilho ........ 53
4—6 Fair Landlord, J. Silva ........ 53
7 Cambará, J. Fagundes ........ 53

5º páreo — às 16,00 horas — 1.600 metros — Cr$ 200.000,00 — (Grama).

Ks.
1—1 Snowbird, J. Martins ........ 56
2 El Cacique, D. P. Silva ........ 56
2—3 Satchmo, A. Ricardo ........ 56
4 Ciclone, A. Santos ........ 56
3—5 Vallauris, A. Olivares ........ 56
6 Club Money, J. Portilho ........ 56
7 Riemar, A. M. Caminha ........ 56

6º páreo — às 16,30 horas — 1.300 metros — Cr$ 170.000,00 — (Betting) — (Grama).

Ks.
1—1 Violon d'Or, J. Marchant ........ 57
2 Petite Fleur, J. Souza ........ 57
2—3 Bela Boa, M. Silva ........ 57
4 Bombaim, J. G. Silva ........ 57
5 Que Guapa, J. Vieira ........ 57
3—6 Gaivota, A. Santos ........ 57
" Gioia, A. Barroso ........ 57
7 Soirée, F. Pereira F.º ........ 57
4—8 Holrec, F. Esteves ........ 57
9 Gran Princesa, D. P. Silva ........ 57
10 Blondie, J. Negrello ........ 57

7º páreo — às 17,05 horas — 2.000 metros — Cr$ 156.000,00 — (Betting) — (Grama).

Ks.
1—1 Proconsul, J. Marchant ........ 54
2 Canzoniere, J. Souza ........ 56
3 Cofmata, J. Vieira ........ 52
2—4 Zulu, A. Santos ........ 58
5 Zás, H. Cunha ........ 54
6 Margarita, C. A. Souza ........ 52
3—7 Dublin, M. Silva ........ 55
" Estelo, F. Pereira F.º ........ 54
8 Leonardo, J. Souza ........ 56
9 Mustafá, não correrá ........ 50
4—10 Filco, O. Machado ........ 56
11 Intruja, F. Esteves ........ 54
12 Sado, A. Barroso ........ 54
13 Acelerador, J. Fagundes ........ 52

8º páreo — às 17,40 horas — 1.200 metros — Cr$ 150.000,00 — (Betting) — (Grama).

Ks.
1—1 Extend, J. Souza ........ 58
2 Novelty, J. Ramos ........ 58
3 Quickstep, L. Acuña ........ 58
2—4 Espanhol, J. Barros ........ 58
5 Shift, J. G. Silva ........ 54
6 Acarajé, J. Pedro F.º ........ 58
3—7 Relâmpago, R. Penido ........ 58
8 Belafonte, L. Carvalho ........ 58
9 Bonheur, C. R. Carvalho ........ 56
4—10 Areal, C. A. Souza ........ 55
11 Nespiel, J. A. Silva ........ 58
12 Marco Polo, F. Esteves ........ 58

# Lama vai ajudar Satchmo: Snowbird continua na fila

*SORRISO ANTES DA CHUVA — As pistas ainda estavam boas e não se pensava em chuva, quando Carlos Cabral, que aparece ao lado de José Pedrosa, sorriu para o repórter ao revelar suas esperanças no Snowbird. Na areia pesada tudo ficou pior para o filho de Royal Forest, que tem o arenático Satchmo, como provável substituto no marcador*

O turfe é uma permanente fonte de surprêsas. E mais ainda no que diz respeito às decepções, desde o proprietário até o apostador, quando um animal não confirma as melhores esperanças nêle depositadas. Snowbird, desde os primeiros exercícios acreditado excelente corredor e de promissor futuro nas pistas, já se tornou dos mais lídimos representantes do "time" que acumula sofredores.

O defensor do "Stud" Seabra, sempre falhando na tentativa de obter sua primeira vitória, está inscrito para o quinto páreo de amanhã, carreira inicialmente programada para a raia de grama. Nessa cancha e entre adversários mais camaradas, já surgia como principal inimigo do Satchmo, provável ganhador mesmo.

**SATCHMO E' FÔRÇA**

Mas as chuvas chegaram, as pistas estão pesadas e a história vai ser contada na lama, terreno onde o filho de Royal Forest ainda é menos animado a uma boa exibição. Dessa forma, com o abandono da grama, tudo fica às maravilhas para o Satchmo, competidor que passa a ocupar destaque na carreira, pois só faz melhorar e aquêle segundo lugar para o Red Fox, obtido na derradeira, mostrou que o Antônio Ricardo vai ter à sua disposição excelente oportunidade para descontar um pontinho sôbre o líder M. Silva.

Na manhã de apontos, enfrentando areia encharcada, Snowbird terminou em marca superior à registrada pelo Satchmo. Fêz 38 e duas linhas nos 800, contra os 39" do seu rival, mas vinha exigido em todo o percurso, justamente ao contrário de Satchmo, que descontava sem preocupação, igual distância. Continuando as chuvas, só farão crescer as "barbas" do Satchmo, que tem tudo para manter na fila dos perdedores o encabulado filho de Royal Forest.

## Resultados de ontem na Gávea

Tivemos na noite de ontem mais uma reunião programada pelo Jóquei Clube Brasileiro para o Hipódromo da Gávea.

Foram disputados sete páreos em pista de areia que se apresentava bastante pesada.

**RESULTADOS**

Eis os resultados das carreiras ontem realizadas:

1º Páreo, em 1200 metros:
1º OTRA MÁS, A. Bolino
2º FAIR KITTEN, A. M. Caminha
3º QUINETE, J. Sousa
Não correu Minha Rainha (8).
Vencedor (1), Cr$ 38,00; dupla (12), Cr$ 74,00; placês (1), Cr$ 18,00, (5) Cr$ 29,00 e (7) Cr$ 35,00. Tempo: 80".

2º Páreo, em 2000 metros
1º ICO, A. Bolino
2º LEE, F. Maia
3º RUMBOSO, C. A. Sousa
Vencedor (3), Cr$ 23,00; dupla (22), Cr$ 108,00; placês (3), Cr$ 11,00, (4) Cr$ 21,00 e (1) Cr$ 14,00. Tempo: 134"1/5.

3º Páreo, em 1500 metros:
1º PERCIVAL, F. Pereira F.º
2º BABAO, A. Bolino
Não correu Gamão (9).
Vencedor (5), Cr$ 18,00; dupla (13), Cr$ 19,00; placês (5), Cr$ 11,00 e (1) Cr$ 11,00. Tempo: 98"4/5.

4º Páreo, em 1300 metros:
1º TRIANGULUM, P. Fontoura
2º BOOSTER, J. Machado
3º BOMARBELO, C. R. Carvalho
Não correu Berbere (10).
Vencedor (6), Cr$ 37,00; dupla (23), Cr$ 31,00; placês (6), Cr$ 16,00, (5) Cr$ 50,00 e (4) Cr$ 13,00. Tempo: 84"1/5.

5º Páreo, em 1300 metros:
1º VISTA ALEGRE, J. Vieira
2º PASSION, A. Ricardo
3º PEGGY, J. Graça
Vencedor (2), Cr$ 31,00; dupla (13), Cr$ 32,00; placês: (2), Cr$ 19,00, (9) Cr$ 35,00 e (4) Cr$ 22,00. Tempo: 86"4/5.

6º Páreo, em 1300 metros:
1º EPSOM, A. Bolino
2º DON METRALHA, A. Ricardo
3º TAG-EL-ARAB, J. Sousa
Não correram Sol da Vila (6) Agrimpex (10) e Jordanito (15).
Vencedor (1), Cr$ 22,00; dupl (14), Cr$ 18,00; placês (1), Cr$ 12,00, (12) Cr$ 14,00 e (14) Cr$ 18,00. Tempo: 85".

7º Páreo, em 1300 metros:
1º VIVIDOR, L. Acuña
2º PATO ROUCO, D. Moreno
3º RINBOCLO, O. Ricardo
Não correu Valparaiso (15).
Vencedor (4), Cr$ 268,00; dupla (22), Cr$ 93,00; placês (4), Cr$ 96,00, (5) Cr$ 53,00 e (13) Cr$ 120,00. Tempo: 86"3/5.
Movimento geral de apostas — Cr$ 49.846.525,00.

## Sábado na Gávea

PRIMEIRO PAREO — Às 14,00 horas 1.300 METROS — Cr$ 200.000,00

Ks.
1—1 Pastorella, O. Machado ........ 56
2—2 Comanchera, J. G. Silva ........ 56
3 Cutuca, C. A. Souza ........ 52
3—4 Datcha, A. Ricardo ........ 56
5 Lady Corruira, F. Maia ........ 56
4—6 Varinia, S. Cruz ........ 56
7 Intime Amie, J. Souza ........ 56

SEGUNDO PAREO — Às 14,30 horas — 1.400 METROS — Cr$ 170.000,00

Ks.
1—1 Bluebell, J. Silva ........ 57
2 Oretama, D. P. Silva ........ 57
2—3 Roseclair, A. Santos ........ 57
4 Huesca, C. A. Souza ........ 57
3—5 Idália, A. Ricardo ........ 57
" Ivicema, C. R. Carvalho ........ 57
6 Sizigia, J. A. Silva ........ 57
4—7 Kilpar, M. Silva ........ 57
8 Rocaille, A. Barroso ........ 57
" Kuni, R. Penido ........ 57

TERCEIRO PAREO — Às 15,00 horas — 1.300 METROS — Cr$ 130.000,00

Ks.
1—1 Prince Albert, A. Ricardo ........ 58
2 Maçarico, J. Tinoco ........ 54
2—3 Capablanca, C. A. Souza ........ 52
4 Tarso, L. Carvalho ........ 54
3—5 Palpiteiro, J. Santos ........ 58
6 Bufalo Bill, A. Barroso ........ 50
7 Moonseed, A. M. Caminha ........ 54
4—8 Dengo, A. Santos ........ 58
9 Mustafá, J. Souza ........ 56
10 Ranieri, J. Graça ........ 52

QUARTO PAREO — Às 15,30 horas — 1.300 METROS — Cr$ 200.000,00

Ks.
1—1 Tio Guimarães, A. Ricardo ........ 56
2 Purus, O. Machado ........ 56
2—3 Cadmo, J. G. Silva ........ 56
4 Pampilho, M. Silva ........ 56
3—5 Qwal, J. Silva ........ 56
" Agapanto, P. Lima ........ 56
6 Go A Head, D. P. Silva ........ 56
4—7 Rock Mountain, R. Penido ........ 56
8 Lord Pardal, D. Moreira ........ 56
9 Chico Prêto, C. A. Souza ........ 52

QUINTO PAREO — Às 16,00 horas — 1.500 METROS — Cr$ 130.000,00

Ks.
1—1 Breast Palyt, M. Silva ........ 52
2 Vagalume, M. Andrade ........ 50
2—3 Saint Emilion, F. Maia ........ 54
4 Pedrinho, F. Esteves ........ 56
5 Fagot, J. Quintanilha ........ 56
3—6 Hurlingham, A. Olivares ........ 56
7 Le Garçon, F. Pereira F.º ........ 50
8 Xexéu, J. Barros ........ 54
4—9 Devoto, A. M. Caminha ........ 54
10 Guerrilheiro, J. Marchant ........ 58
11 Kabum, não correrá ........ 58

SEXTO PAREO — Às 16,30 horas — 1.200 METOROS — Cr$ 150.000,00 — (BETTING)

Ks.
1—1 Opolair, J. G. Silva ........ 58
2 Lindabel, F. Pereira F.º ........ 58
3 Hybrida, M. Andrade ........ 58
2—4 Secretinha, J. M. Santos ........ 58
5 Red Star, L. Carvalho ........ 58
6 Dauphine, F. Esteves ........ 58
3—7 Jardineira, J. Fagundes ........ 58
8 Edith, J. Souza ........ 58
9 Falamota, F. Maia ........ 58
4—10 Niguita, F. Conceição ........ 58
11 Gravure, J. Marchant ........ 58
12 Graciette, E. Furquim ........ 56
13 Sidarta, A. Marçal ........ 58

SETIMO PAREO — Às 17,05 horas — 1.400 METROS — Cr$ 230.000,00 — (Handicap Especial) — (BETTING)

Ks.
1—1 Bacela, A. Santos ........ 35
" Zalaca, J. G. Silva ........ 53
2 Colunata, não corre ........ 51
2—3 La Violetera, D. Netto ........ 56
" Peônia Rúbia, J. Baffica ........ 50
4 Vancouver, J. Souza ........ 51
3—5 Cluppe, J. Portilho ........ 53
6 La Marveille, O. Machado ........ 50
7 Astória, J. Silva ........ 52
4—8 Zoada, A. Barroso ........ 58
9 Florana, J. Tinoco ........ 50
10 Lady Champagne, F. Maia ........ 53

OITAVO PAREO — Às 17,40 horas — 1.300 METROS — Cr$ 150.000,00 — (BETTING)

Ks.
1—1 Kochana, J. Marchant ........ 58
2 Albena, J. Silva ........ 56
3 Fair Key, A. Barroso ........ 54
2—4 Queen Iseult, J. Baffica ........ 54
5 Alma de Gato, F. Pereira F.º ........ 54
6 Licia, J. Santos ........ 54
3—7 Arlesiana, M. Silva ........ 58
8 Lever, J. Souza ........ 54
9 Meridiana, C. Souza ........ 54
4—10 Nova Serra, F. Maia ........ 54
11 La Missión, J. Portilho ........ 54
12 Violenta, C. A. Souza ........ 54
" Buena Fé, F. Conceição ........ 54

## A esperança nacional

*Finalmente conseguiram com Ortile o que parecia mais difícil o embarque. Agora, já instalado em San Isidro, o filho de Orbaneja aguarda o momento mais importante de sua campanha, sendo apontado um dos principais candidatos à vitória no "Pellegrini". O galope flamante, notado acima, deverá repetir-se amanhã, quando do apronto de Ortile*

## Conclusões da 10.ª pág.

### Botafogo . . .

sidente Albuquerque ainda mantém a velha mágoa nascida na agressão a um seu sobrinho.

Os méritos do técnico Marinho voltaram a ser discutidos, nascendo nova possibilidade para a contratação de Aimoré Moreira, agora com perspectivas mais favoráveis, pois o próprio treinador campeão mundial, já saiu de seu mutismo para dizer a alguns jornalistas que "no Botafogo, não viu nem conjunto". Como a opinião coincide com os mandatários do clube, que também não compreendem como o time botafoguense cái tremendamente no período derradeiro dos jogos, acomodando-se quando tudo tem para alcançar goleadas, Aimoré acertou na "môsca", com sua demonstração de que conhece o problema.

### STJD da CBB . . .

têm invicto, o tricampeonato e tentará em Lima o inédito tetra sul-americano.

Reune-se hoje em Munich o Bureau Central da FIBA (presidida pelo brasileiro A. Reis Carneiro) para decidir o "caso Manilha" e escolher a nova sede do 4.º Campeonato Mundial.

### Fla quer . . .

gro, no Rio-São Paulo e nas temporadas que o Flamengo vai fazer no interior e exterior.

Flávio Costa confirmou à nossa reportagem que realmente vários jogadores estão visados pelo Flamengo, mas que não vai dizer os seus nomes, já que isto poderia acarretar uma valorização inflacionária nos passes dos mesmos, o que poderia lògicamente, impedir as compras.

### Altair é . . .

"Uma das coisas mais engraçadas, pelo menos a mim parece, é o fato de que mesmo liderando o certame, o público e a crítica de um modo geral, não vê no Flamengo o futuro campeão. Eu tenho uma opinião. Não sendo o Fluminense campeão, o Flamengo ganhará o certame, embora eu respeite sobejamente o Botafogo e o Vasco da Gama, isto sem falar no Bangu e no próprio Olaria, afastados um pouco dos ponteiros. Entretanto, pelo excelente conjunto que possui, onde os jogadores são parelhos, com apenas Gérson sobressaindo, o Flamengo não é o líder sòmente, mas também o extraordinário adversário, que nunca se entrega e que quando vê uma oportunidade, agarra-se a ela com unhas e dentes".

**GRANDE ATAQUE**

"Debocharam um bocado do ataque do Fluminense, mas o seu Zezé conseguiu por fim encontrar os jogadores ideais e assim, jogando a linha mais com a bola, a defesa fica menos sobrecarregada e pode cumprir à risca, as determinações do treinador. A verdade, é que não somos carta fora do baralho", concluiu Altair.

### Concílio . . .

(Conclusão da 4ª página)

podia casar, deixando por conseqüência o trono de Portugal sem herdeiro legítimo. Antes de sua morte foram reunidas as Côrtes em Lisboa e Almeirim, precisamente para o fim de eleger rei português após a morte de d. Henrique, mas d. Henrique, que sempre se inclinou para Felipe II de Espanha, morreu sem eleger o rei português.

O povo sempre sábio em seus motetes, cantava:
"Viva El-Rei d. Henrique
No inferno muitos anos
Pois deixou em testamento
Portugal aos castelhanos".

**ABSURDO DURA 8 SÉCULOS**

D. Henrique porém, não teve culpa, continua d. Aurora Amorim. Quem a teve foi o II Concílio de Latrão, de 1139, que instituiu o celibato dos padres, absurdo que dura há 8 séculos e que até hoje não foi abolido da constituição eclesiástica.

Portugal que sempre se bateu heròicamente pela sua independência, foi entregue sem remédio a Felipe II, rei de Espanha, que infligiu aos portuguêses tôda a espécie de injustiças e trabalhos.

Portugal sem poder aguentar tantos desmandos e vergonhas foi obrigado a fazer a revolução de 1640 da qual saiu triunfante, libertando-se, enfim, do jugo dos Felipes.

E' preciso lembrar — acrescenta nossa leitora — que d. Afonso Henriques conquistou aos mouros, palmo a palmo a terra que foi berço de tantos homens ilustres e que hoje se chama Portugal.

Mas Portugal não passaria tantos trabalhos se não fôsse a lei do celibato dos padres, que impediu d. Henrique, o cardeal, tivesse casado a seu tempo e dado a Portugal um herdeiro legítimo.

Foi, portanto, um êrro tremendo êsse VII Cânone do II Concílio de Latrão, de 1139, que, enquanto vigorar, há de prejudicar a humanidade em seu direito sagrado que é êsse que tem o homem de constituir família. Tirar êsse direito, negar êsse direito ao padre é um absurdo que a própria natureza rejeita e Deus não quer.

Oito séculos de cativeiro, bastam concluiu d. Aurora Amorim. Dê-se agora aos padres a liberdade a que todos os homens têm direito.

### Transportes . . .

(Conclusão da 6ª página)

Para estiva ........ 58,6%
Para conferentes ... 26,0%
Para concertadores.. 14,6%

e, pasmem todos! — para remunerar os serviços gerais do Pôrto o juro de um capital que hoje não poderá ser reposto com 35 bilhões de cruzeiros, a tôdas as demais despesas industriais, é de sòmente 0,8%.

Teremos, então, nôvo problema para o sr. ministro da Fazenda.

Por que não se tenta resolver o caso na área dos Ministérios da Viação e do Trabalho?

**IMPASSE COM T. DE CONTAS**

O ministro da Viação se vê diante de nôvo problema. O Tribunal de Contas da União tem negado terminantemente a admitir que ocorreram aumentos de salários mínimos, de custos de material e de vida no Brasil. Conseqüência: não há registro de reajustamento de preço estudado e justificado por aquêle Ministério que consiga aprovação, o que acarretará forçosamente uma paralisação de obras no setor portuário do Brasil, com desemprêgo, dificuldades financeiras e outras coisas mais.

Os trabalhadores filiados aos Sindicatos Marítimos se mostram preocupados com a situação.

**DIVERSAS**

Frase do sr. Aluísio Clark Ribeiro numa roda de amigos em Copacabana: "Eu tomei tôdas as providências imediatas que o Pôrto necessita — fiz o que estava nas minhas mãos e fiz em tempo. Não me venham depois acusar de burocrata quando a imprensa começar a atacar o serviço do Pôrto no início do ano vindouro."

Dizem que a burocracia começou a tentar abafar o esfôrço empreendedor do ministro Hélio de Almeida.

O Conselho de Administração do Pôrto do Rio irá procurar, ou já procurou, o subsecretário da Viação para o pôr a par de que o Pôrto do Rio iniciou a cobrança de uma taxa para dragagem e que agora será necessário começar a dragar, sob pena de vir a sofrer críticas, tanto o Pôrto como o Ministério.

Parece que existe uma guerra não declarada entre o administrador do Pôrto do Rio e alguns elementos do gabinete do Ministério da Viação aliados ao atual diretor-geral do Departamento Nacional de Portos, Rios e Canais. Fazemos votos para que tal guerra não continue a perturbar os serviços públicos nessa área.

### Política no . . .

(Conclusão da 7ª página)

valdo Vasques, e com o criação do Centro Municipal Fluminense.

O Centro Municipal, iniciativa que já conta com o apoio declarado e entusiástico do vice-governador eleito, sr. João Batista da Costa, se destina a manter, em Niterói, local de hospedagem para os prefeitos do interior em visita à capital e um "bureau" que possa ajudá-los e orientá-los em tôdas as suas necessidades.

**CÂMARA DE PIRAÍ FELICITA VICE-GOVERNADOR ELEITO** — Por iniciativa do vereador Sebastião Lima, a Câmara de Piraí aprovou, por unânimidade, voto de felicitações ao sr. João Batista da Costa "pela brilhante vitória alcançada no último pleito". O ofício foi entregue em mãos pelo presidente do legislativo piriense, vereador Ivan Tôrres, do PTB, durante a estada do sr. João Batista da Costa no município. O vice-governador eleito compareceu à residência do vereador Ivan Tôrres, para retribuir a visita e agradecer a homenagem.


**SINDICATO NACIONAL DOS OFICIAIS DE NÁUTICA DA MARINHA MERCANTE**
**EDITAL**

A Diretoria dêste Sindicato, por deliberação da Assembléia, realizada em 20 do corrente, convida a todos os sócios quites, em pleno gôzo de seus direitos sociais, a comparecerem à Assembléia Geral Extraordinária a realizar-se no próximo dia 27, têrça-feira, às 16 e 17 horas, em 1a. e 2a. convocações respectivamente, com a seguinte ordem do dia:

1º — Leitura, discussão e aprovação da ata da Assembléia anterior.
2º — Discutir e deliberar sôbre a acusação apresentada contra a atitude do presidente do Sindicato, em não cumprir os Estatutos em vigor.
3º — Posição da Diretoria e da Classe frente ao nôvo Regulamento da Escola de Marinha Mercante.
4º — Assistência social a associados desembarcados, desempregados e doentes.
5º — Convocação de uma Assembléia Extraordinária mensal, da qual conste, obrigatòriamente, o item: ASSUNTOS GERAIS.

Rio de Janeiro, 21 de novembro de 1962

Serapião do Nascimento
Presidente

**Sindicato Nacional dos Oficiais de Náutica da Marinha Mercante**
**EDITAL**

A Diretoria dêste Sindicato, por deliberação da Assembléia realizada em 20 do corrente, convida a todos os sócios quites, em pleno gôzo de seus direitos sociais, a comparecerem à assembléia geral extraordinária, a realizar-se no próximo dia 26, segunda-feira, às 16 e 17 horas, em 1.ª e 2.ª convocações, respectivamente, com a seguinte ORDEM DO DIA:

1.º — Leitura, discussão e aprovação da ata da assembléia anterior.

2.º — Leitura, discussão e aprovação do trabalho sôbre hierarquia funcional-salarial, elaborado pela Comissão nomeada na Assembléia anterior, para ser apresentado ao Grupo de Trabalho de que trata o Decreto 51.562/62, por êste Sindicato, têrça-feira, 27 do corrente.

Rio de Janeiro, 21 de novembro de 1962. — SERAPIÃO DO NASCIMENTO, Presidente.

**Companhia Brasileira de Colonização e Imigração Italiana**
ASSEMBLÉIA GERAL EXTRAORDINÁRIA
**CONVOCAÇÃO**

São convidados os Senhores Acionistas a se reunirem em Assembléia Geral Extraordinária às 18 horas do dia 30 de novembro de 1962, na sede social no Rio de Janeiro, Rua Visconde de Inhaúma n.º 134 — 18.º andar, a fim de tratar da seguinte ordem-do-dia:

a) — Alteração dos Estatutos Sociais;
b) — Outros assuntos de interêsse social.

Rio de Janeiro, 16 de novembro de 1962.

*Dr. Arrigo Gariesi* — Diretor-superintendente.

**Instituto dos Industriários**
**DIVISÃO DE SERVIÇOS AUXILIARES**
**Ref.: Conc. Públicas - 811 e 841-62 — Fornecimento de Papel Fotostático e Papel sem Impressão**

1 — Faço saber aos interessados que no "Diário Oficial" do Estado da Guanabara — Parte 1 — de 7-11-62, às págs. 23.690/1, foram publicados os editais das concorrências em epígrafe, para o fornecimento de Papel Fotostático (C. Pública 811/62) e Papel sem Impressão (C. Públ. 841/62)

2 — As propostas deverão ser entregues até às 13,30 horas do dia 29 de novembro de 1962 (C. Pública 811/62) e às 14,30 horas do dia 29 de novembro de 1962. (C. Pública 841/62), na Seção de Compras na Av. Almirante Barroso, 78 - 3.º andar, quando se dará o encerramento das aludidas concorrências.

MANOEL SALGADO GUIMARÃES
Chefe do Serviço de Material

**AUTO VIAÇÃO SANTO ANTÔNIO**
OFERECE-LHE BOAS VIAGENS PARA CAMPOS
HORÁRIO:
Rio-Campos: 05,00; 07,00; 08,00; 10,00; 13,00; 16,00; 21,00 e 23,00.
Niterói-Campos: 06,00; 09,00; 11,00; 12,00; 14,00 18,00; 22,00; e 24,00.
CONFÔRTO, SEGURANÇA E RAPIDEZ

**SINDICATO DOS EMPREGADOS EM ESCRITÓRIOS DAS EMPRÊSAS DE NAVEGAÇÃO DO RIO DE JANEIRO**
**EDITAL DE CONVOCAÇÃO**

Pelo presente ficam convocados os associados dêste Sindicato, para uma Assembléia Geral Extraordinária, a realizar-se na sede do Sindicato na próxima segunda-feira (26) do corrente, em primeir e segunda convocações respectivamente, às 18 e 18 horas com a seguinte

ORDEM-DO-DIA:
a) — Leitura e aprovação das Atas das Assembléias anteriores;
b) — Dar esclarecimento à classe dos entendimentos havidos com as autoridades em Brasília.

NOTA — Os associados deverão vir munidos de suas respectivas carteiras do Sindicato.

Rio de Janeiro, E. G., 22 de novembro de 1962.

JUCUNDINO GONZAGA DA SILVA
Presidente

**GRANDE SWEEPSTAKE DO JOCKEY CLUB DE SÃO PAULO**
DIA 9 DE DEZEMBRO DE 1962
(DERBY PAULISTA)
280 MILHÕES EM PRÊMIOS
Prêmios maiores:
1.º — Cr$ 100.000.000,00
2.º — Cr$ 25.000.000,00
3.º — Cr$ 15.000.000,00
4.º — Cr$ 10.000.000,00
5.º — Cr$ 8.000.000,00
6.º — Cr$ 6.000.000,00

# POLÍCIA CULPA ESTRANGULADOR SEM INVESTIGAR

## Vaidade e arbitrariedades podem atrapalhar processo

**O encontro misterioso de sete chaves localizadas no interior de uma das malas pertencentes a João dos Santos, o "Estrangulador-louco", segundo o comissário Hélber Murtinho, da Delegacia de Segurança Pessoal, vem demonstrar que o falso cabo da Aeronáutica praticou oito estrangulamentos e não sòmente os ocorridos nos Hotéis "Alameda de Paris" (do qual foi acusada a mundana Valdelícia Barros), "Cubano", "Primavera" e "Sevelinha", êste último divulgado em "furo" de reportagem pelo DIARIO CARIOCA, crimes êsses confessados, ontem pelo criminoso.**

**Êsses fatos, entretanto, causaram suspeitas à reportagem especializada, isto porque João dos Santos relatou que "foi obrigado a confessar êsses crimes" e mesmo porque suas confissões fogem completamente à técnica policial e ainda mais que o "Estrangulador-louco" foi levado em "passeio" a Invernada de Olaria, local temido pelos mais frios criminosos. O porteiro Osmundo Nascimento, do "Hotel Cubano", que há dois dias não reconhecia em João dos Santos o criminoso, acabou confessando ser êle o homicida.**

PELA MADRUGADA

A confissão dos quatro homicídios, ocorridos em hotéis suspeitos, feita por João dos Santos, foi feita durante a madrugada de ontem, na Delegacia de Segurança Pessoal, momentos após ter voltado da Invernada de Olaria. Durante seu depoimento, João dos Santos acusou o porteiro Paulo da Silva, do "Hotel Alameda de Paris", afirmando que êle sabia a sua identidade, uma vez que descobrira o crime antes de sua saída do hotel. Nessa ocasião, segundo ainda o criminoso, êste lhe deu a importância de Cr$ 700 em dinheiro e um relógio, prometendo-lhe ainda a importância de Cr$ 5 mil pelo seu silêncio.

Os trabalhos de interrogatório, durante a tarde de ontem, na DSP, correram com reserva por parte do comissário Hélber Murtinho, que impediu que o falso cabo da Aeronáutica falasse à imprensa, sob a alegação de que "êle está muito cansado". O comissário Murtinho confabulou durante algumas horas com o "estrangulador-louco", quando êste resolveu não responder as perguntas formuladas pelos repórteres presentes à DSP.

"HOTEL SEVILINHA"

Durante o depoimento extra-oficial prestado por João dos Santos, na madrugada de ontem, resolveu êle contar que, no dia 27 de outubro último, passava pela Praça Cristiano Otoni, próximo a Central do Brasil, quando ali conheceu uma mundana que lhe fizera propostas amorosas. Aceitando o convite, João dos Santos dirigiu-se ao "Hotel Sevilinha", localizado na Rua Bento Ribeiro, 29, onde alugou um quarto para pernoitar com a mulher, dirigindo-se ao quarto número 22, onde, mais tarde, apareceu a mulher morta.

Sôbre o assassinato dessa mulher, que posteriormente a reportagem do DIARIO CARIOCA apurou tratar-se de Rita Almeida da Silva, o criminoso não oferece detalhes e muito menos foi capaz de esclarecer algo que pudesse comprovar a sua presença ali, muito embora o porteiro daquele hotel suspeito, Ramiro Tomé Blanco, chamado a depor na DSP, não reconhecesse João dos Santos.

"HOTEL ALAMEDA"

João dos Santos, o "Estrangulador-louco" relatou ainda que matara também a mundana "Kátia Regina", fato ocorrido no "Hotel Alameda de Paris", localizado no Bêco das Carmelitas, 5, propriedade do espanhol conhecido por "Manolo". Esse crime, inicialmente foi imputado à mundana Caldelícia Barros a qual em entrevista concedida a um matutino fêz severas acusações, especialmente ao detective "Paulo Copacabana" como o autor das tremendas torturas de que foi vítima para confessar o crime.

Como no caso anterior, João dos Santos não soube explicar a mecânica do crime, como também não disse porque não levou a bôlsa de "Kátia Regina" mais tarde identificada como Maria Dolores Rosa da Silva, a critério dos demais homicídios. Para comprovar a verdade, o comissário Hélber Murtinho mandou prender o porteiro daquele hotel, Paulo da Silva a quem o "Estrangulador-louco" acusou, também pela madrugada, de ter sido subornado por êle.

"HOTEL CUBANO"

O falso cabo da Aeronáutica contou ainda que matara também a mulher encontrada morta no interior de um dos quartos do "Hotel Cubano". Fato êsse divulgado anteontem pelo DC, baseado nos depoimentos prestados por João dos Santos ao delegado José Marques, titular do DSP. O comissário Murtinho, entretanto, demonstrando deselegantemente a sua falta de ética, resolveu reinquirir o "Estrangulador-louco" para conseguir a mecânica do crime.

Conforme já foi divulgado, João dos Santos alegou que matara a mulher do "Hotel Cubano" porque esta negara-se a pernoitar em sua companhia e por ter tido ela agredido a pontapés. O perito Thiers, entretanto, provou que o crime não se passou conforme a narrativa do falso cabo da Aeronáutica, uma vez que a mundana foi morta na cama e uma de suas peças íntimas estava prêsa à sua perna, o que demonstra não ter podido ela desferir os pontapés relatado pelo "Estrangular-louco".

"HOTEL PRIMAVERA"

Conforme também já divulgamos em nossa edição de ontem, João dos Santos confessou a autoria do assassinato da mulher encontrada sem vida no interior do quarto 216 do "Hotel Alameda". No depoimento prestado por João ao delegado José Marques, contou êle que matara "a mulher com as mãos", todavia o laudo de exame cadavérico determina que a morte foi por estrangulamento e não por esganadura.

Nesse caso, porém, o comissário Murtinho possui provas naturais possíveis de provar a autoria do crime. São as saias da mulher assassinada encontradas em poder de João em Espinosa.

PONTOS NEGROS

O comissário Murtinho, na tarde de ontem, exibiu aos jornalistas presentes à DSP sete chaves encontradas no interior de uma das malas pertencentes ao "Estrangulador-louco". Segundo a teoria daquela autoridade, João dos Santos sério autor de sete homicídio, uma vez que lhe confessara que "gostava de levar as chaves após matar as mulheres". Essas chaves, entretanto, causaram suspeitas aos repórteres presentes, uma vez que não apareceram antes e, segundo o rol de pertences de João dos Santos não existiam ao ser prêso em Minas.

As suspeitas aumentaram muito mais quando o comissário Murtinho relatou que não mostrara as chaves antes "atendendo a um pedido do falso cabo da Aeronáutica". A presença diária do indivíduo conhecido pela alcunha de "Lima dos Hotéis", o qual estêve envolvido em rumoroso inquérito sôbre a corrupção da Polícia com relação ao lenocínio, veio corroborar na hipótese de ter êle conseguido as chaves em poder do comissário Hélber Murtinho.

O comissário Hélber Murtinho, homem sobejamente vaidoso foi ferido em seu amor próprio, quando soube que o falso cabo da Aeronáutica havia sido prêso pelas autoridades policiais de Espinosa. Em face disso, teria resolvido arrancar as demais confissões de João dos Santos, muito embora tenha trabalhado num caso (do "Hotel Primavera") para o qual não foi solicitado pelas autoridades policiais do 7º Distrito, jurisdição onde ocorreu o crime.

A vaidade do comissário Murtinho chegou mesmo ao ponto de acusar os demais policiais da DSP de estarem sabotando seu serviço para o levantamento do caso e prisão do criminoso, cuja identidade só veio conhecer após a prisão realizada em Espinosa.

VAI EMBORA

O comissário Murtinho, que é encarregado do Setor de Homicídios da DSP informou ontem aos jornalistas presentes em seu gabinete, no qual proibiu a entrada do jornalista João Mineiro, do "O Jornal", pelo simples fato daquêle repórter ter publicado a fotografia de uma suspeita de crime, que vai embora daquela Especializada, no próximo dia 1º, quando entrará de férias e, em seguida solicitará a sua licença prêmio.

Ontem mesmo o comissário Murtinho deu ordens ao detective Cunha, seu "braço direito", para que retirasse alguns refletores que havia montado no Setor de Homicídios da DSP com a finalidade de fotografar criminosos que ali passam, o que vem confirmar o seu afastamento daquêle setor.

SERÃO SEPULTADAS

Os cadáveres das mulheres encontradas mortas nos hotéis "Cubano" e "Primavera" continuam recolhidos à geladeira do Instituto Médico Legal. Todavia, a reportagem apurou que quinta-feira próxima deverão ser sepultadas como indigentes no Cemitério de Cacuia, na Ilha do Governador.

KÁTIA REGINA — Maria Dolores Rosa da Silva, a "Kátia Regina", que João dos Santos também confessou ter assassinado

"MATANDO A SEDE" — Êste é João dos Santos, apontado pelo comissário Helber Murtinho como autor de oito homicídios

### "Confessou"

Êste é Paulo da Silva, porteiro do "Hotel Alameda de Paris" que, após ser interrogado hàbilmente, resolveu confessar que vira João dos Santos entrar naquele hotel em companhia de "Kátia Regina"

### Mistério das chaves

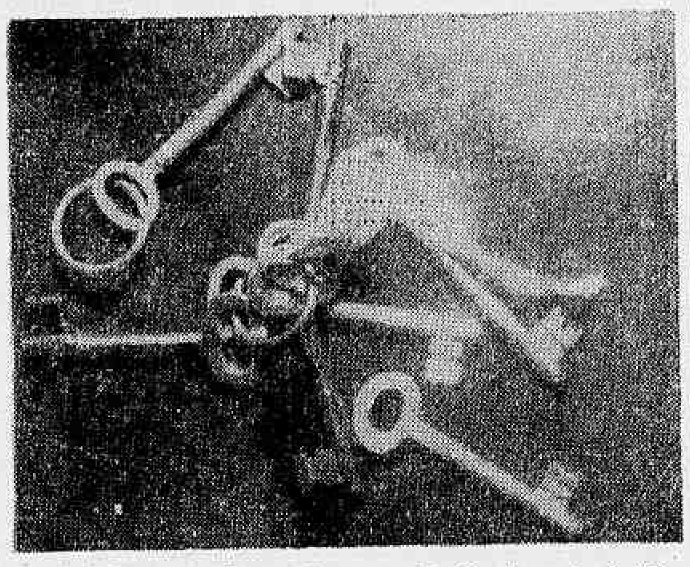

A polícia "encontrou" sete chaves no interior da mala do "Estrangulador-louco" as quais, para o comissário Murtinho, representam, cada uma, um crime praticado por João dos Santos

## Diario no Forum

*A Associação de Cabos e Soldados da Polícia Militar do Estado da Guanabara, deu entrada no Tribunal de Justiça, num mandado de segurança contra o governador do Estado, alegando que seus associados foram prejudicados pelo chefe do Executivo estadual com o advento da lei n. 50, de 21 de novembro de 1961 que assegurou aos subalternos da corporação o direito à estabilidade no serviço ativo, independente de engajamento, criando, pelo Decreto n.º 1.231, o Conselho Disciplinar de Julgamento de Praças, decreto que é inconstitucional, pois fere o direito de defesa, que não é assegurado de forma alguma aos que forem julgados pelo citado Conselho. O soldado de polícia não é militar, mas, apenas, soldado exercendo função civil de simples policiamento e vigilância, na maior parte dos serviços.*

●

Miguel Arcanjo dos Santos, vulgo "Miguelzinho do Engenho Nôvo", foi absolvido no II Tribunal do Júri da acusação de haver, em 15 de julho do corrente ano, no Morro do Sampaio, na Rua Antunes Garcia, por volta das 20 horas, ter feito disparos contra Sebastião Arquiminio da Costa, atingindo-o. O acusado estêve por vários dias no noticiário dos jornais, tendo sido movimentadas grandes caravanas policiais para sua captura. A polícia, na época o apontava como autor de vários assaltos, tendo vindo em seu socorro o vigário da igreja local que, inclusive, o apresentou à Justiça, criando assim um entrevero com o coronel Ardovino Barbosa, chefe do Policiamento Ostensivo, do estado, que chegou a agredir o advogado Humberto Teles, em seu gabinete, vindo mais tarde o coronel a reconciliar-se com aquêle causídico, no gabinete do presidente do II Tribunal do Júri.

●

*O diretor do DER do Estado da Guanabara, deu entrada em mandado de segurança contra ato do diretor-geral do Departamento Nacional de Estrada de Rodagem e da Delegação de Contrôle do mesmo, para que se abstenha de exigir-lhe o recolhimento do impôsto de sêlo constante no contrato e têrmo lavrado em 22 de julho de 1955. Diz que, por têrmo daquela data, contratou com a emprêsa especializada desta cidade a construção da estrada Cel. Vieira. Acontece que, o impetrante, ao enviar ao DNER os comprovantes das despesas realizadas com a construção, foi surpreendido com a exigência do pagamento do sêlo no referido têrmo, em 22 de julho de 1955, tendo o diretor-geral do DNER, dado-lhe o prazo de 30 dias para efetuar o recolhimento, sob pena de descontar da cota do Fundo Rodoviário Nacional.*

●

Leônidas Mesquita Costa estava sendo julgado no 1º Tribunal do Júri, ocupando a tribuna o advogado Giuseppe Vitagliano, quando, por volta das 21 horas foi dissolvido o Conselho de Jurados pelo juiz Talavera Bruce porque o advogado disse que tinha de apresentar um "documento" mas não tinha a certeza da aceitação por parte do promotor Miranda Rosa. O acusado,

(Conclui na 5ª página)

## Certidão falsa deu em prisão

Será pedido sessão secreta ao Tribunal de Justiça do Estado do Rio, pelo advogado Tarso Viana Tôrres, que denunciará ao Tribunal o crime judiciário ocorrido no cartório da Vara Criminal de Teresópolis, em que é titular a espôsa do governador do Estado do Rio, senhora Maria da Conceição Carvalho Janoti.

Afirma que aquêle causídico que a prova é documental e o réu João Levino Pereira continua prêso ilegalmente por má fé e falsa certidão existente nos autos.

## Fuzileiro assassinou com um tiro o soldado do REI

O soldado do Exército Nélson Sardinha, servindo no Regimento Escola de Infantaria (REI), foi assassinado com um tiro de pistola "Colt 45", na noite de ontem, durante um conflito eclodido no interior do trem, prefixo "U-151" da Central do Brasil, que se destinava a Madureira, fato ocorrido na Estação de Engenho de Dentro.

Durante os trabalhos policiais, ficou apurado que o autor do disparo fatal foi um fuzileiro naval, que feriu ainda outro soldado de nome Sebastião de Oliveira.

Segundo ainda ficou apurado o conflito foi em face de uma desforra pela agressão sofrida, há cêrca de 10 dias, por um elemento do Corpo de Fuzileiro Navais, na Central do Brasil.

ANTECEDENTES

Anteontem, um grupo de soldados de Fuzileiros Navais entrou em luta corporal, próximo à Praça da Bandeira, quando foi assassinado com uma facada nas costa o soldado Getúlio Roberto de Morais, solteiro, 18 anos. O conflito ocorreu porque há tempos há rixa entre elementos daquelas duas corporações, em face ao espancamento de um fuzileiro.

O fato ocorrido no interior do trem causou pânico geral entre os passageiros, muito dos quais tentaram escapar à fúria selvagem dos militares, (pulando) pelas janelas do elétrico. Todavia, o trem parou na Estação de Engenho de Dentro, quando os ânimos foram serenados.

ASSASSINADO

Nélson Sardinha, passageiro do trem, discutiu com o fuzileiro naval que também viajava naquele coletivo. Em dado momento, apareceu Sebastião de Oliveira, colega do soldado do Exército, que interferiu em favor do primeiro. Entre os três homens aumentou a confusão e, o fuzileiro vendo-se superado numèricamente, sacou de uma pistola "Colt 45" e acionou o gatilho da arma por diversas vêzes, indo atingir mortalmente a Nélson Sardinha.

Em meio ao conflito, uma das balas foi atingir também a José Olegário Bastos, comerciário, residente na Rua 14, Lote 31, casa 4, no Jardim América, em Parada de Lucas. José Olegário foi alvejado no braço esquerdo que ficou fraturado. Após a parada do trem na Estação de Engenho de Dentro, José Olegário foi removido para o Pôsto de Assistência do Méier, onde foi medicado e, posteriormente, levado para o Hospital Sousa Aguiar.

POLICIA

As autoridades policiais do 23.º Distrito, foram cientificadas do ocorrido. O comissário Brito, ali de serviço, compareceu à Estação de Engenho de Dentro, tomando as providências cabíveis, inclusive, fazendo remover o cadáver para o Instituto Médico-Legal.

O fato foi comunicado às autoridades superiores do Corpo de Fuzileiros Navais, que tomarão as providências para identificar o fuzileiro assassino.

### VITIMA DE AUTO NA AV. BRASIL

Um auto não identificado atropelou ontem, Elvira Perri (53 anos, casada, italiana, Rua Anchieta, 29 — ap. 502 — Leme), quando atravessava à Avenida Brasil, em frente ao I.A.P.E.T.C., tendo sido internada no Hospital Getúlio Vargas com fratura do crânio.

A vítima — segundo pessoas no local — ao atravessar aquela avenida, foi colhida de surprêsa quando, próximo ao Hospital General Vargas, do I.A.P.E.T.C., O auto surgiu em grande velocidade, procedente da Avenida Londres, tendo o motorista ao pressentir o acidente, se evadido.

Populares reclamaram a demora da ambulância do Hospital Getúlio Vargas, tendo muitos sugerido e, até mesmo, encetado providências para que a vítima fôsse atendida, primeiramente, pelos médicos do hospital da autarquia, em frente, porém, os esforços foram inúteis, o que contribuiu para agravar o sofrimento da mulher, cujo estado é grave. O 21º DP registrou a ocorrência.

## Vítima de explosão: fogareiro

Maria Glória Silva Vermelho (24 anos, solteira, Rua Benedito Hipólito, 210) foi, ontem, medicada no Hospital Sousa Aguiar por ter recebido queimaduras nos braços e no rosto, em consequência da explosão de um fogareiro de querosene, no local onde reside e trabalha há dois meses.

A inexperiência — segundo seu relato — foi a causa do acidente, pois, acostumada a cozinhar em fogão a gás, foi obrigada a partir de ontem, por ter a patroa adquirido um fogareiro a querosene, a preparar ali as refeições.

ATESTOU INEXPERIÊNCIA

Concluindo, afirmou: "A explosão se verificou quando, estando o fogareiro aceso, eu, munida de um litro de querosene, colocava uma certa quantidade no depósito e derramei um pouco, ocasião em que se verificou a combustão, seguida da explosão". O fato foi comunicado ao 6º Distrito Policial.

### ARVORE CAIU E REBENTOU RÊDE ELÉTRICA

O forte temporal que desabou na noite de ante-ontem foi o principal causador da queda de uma árvore, na Rua Almirante Alexandrino, nas proximidades do número 876. A árvore quando caía arrastou e rebentou a rêde elétrica daquela rua.

Como consequência, os moradores locais ficaram sem energia elétrica e os transeuntes ameaçados de ser eletrocutados pelos fios soltos no solo.

## Matou-se: vício e desgôsto

O operário Alcedino Sabino Nogueira, de 50 anos aproximadamente, residente na Rua Gonzaga Bastos, 271, ontem pela manhã, suicidou-se por enforcamento no interior do quarto de banho da casa número 53, na Rua Grajaú, onde trabalhava em obras.

Os motivos de seu gesto foram explicados num bilhete, encontrado no bôlso da calça, escrito em poucas linhas e, estava endereçado a sua irmã de nome não identificado.

CORPO

Seu corpo encontrava-se pendente a um fio de eletricidade, que estava prêso na bandeira da porta do quarto de banho.

O comissário do 20.º Distrito Policial esteve no local, registrou a ocorrência e solicitou a remoção do cadáver ao Instituto Médico Legal.

MOTIVOS

O suicida andava desgostoso com a vida e alegou que se suicidava porque tinha um defeito na vista e, porque não conseguia conter o vício pe-

(Conclui na 5ª página)


Diario Carioca

15 CRUZEIROS

Sexta-feira, 23 de novembro de 1962


## IML isenta 'Monstros do Lins' de alienados

O Instituto Médico Legal enviou ao juiz Orlando Mendonça Moreira, da 6ª Vara Criminal, o laudo de exame de sanidade mental realizado pela dra. Isa Apoim, em Mário Kalil Gaze, responsável pelo extermínio da família de José Bugorotty, fato ocorrido em abril do corrente ano, na Rua Dona Romana. Diz aquêle estabelecimento que Mário é penalmente, responsável não apresentando sintoma de alienação mental.

Idêntica informação deu o Instituto posteriormente quando foi examinado Darci Moreira de Araújo, que completou a obra bárbara de Mário, quando as duas filhinhas de Bugorotty, Roseli e Ivone, respectivamente de 4 e 2 anos, fugiram assustadas para o quarto, êle as caçou, estrangulando-as, com um pano de cozinha.

CRIME PREMEDITADO

O crime foi friamente premeditado, tendo, na época em que se realizava o inquérito, Mário Gaze remetido uma carta a seus advogados, na qual contava que matara seu sócio Bugorotty porque lhe tinha ódio, e executara a espôsa e a empregada por terem assistido o crime, enquanto seu cúmplice Darci eliminou as duas meninas para que elas não pudessem testemunhar o que assistiram. A empregada Maria das Graças também teve o mesmo destino por ter a infelicidade de estar na casa e tentar socorrer à sua patroa.

Darci Moreira de Araújo inicialmente assistia o crime, pois sua intenção era sòmente o roubo, mas vendo as meninas se abrigarem no quarto tomou a atitude de eliminá-las. Depois de chacinar tôda a família, Darci e Mário saquearam a casa levando cêrca de 1 milhão de cruzeiros em dinheiro, quantia que a vítima guardava para a compra de um apartamento. Encontrando, na busca que fizeram, jóias avaliadas em 250 mil cruzeiros, também carregaram. As jóias foram entregues à amante de Mário, de nome Nanci Vaz, sendo o dinheiro entregue ao irmão de Mário, de nome Rubens Kalil Gaze, que o guardou no cofre, sendo por êste motivo enquadrado na Justiça, por crime de favorecimento, porque, conforme confessou, sabia de sua procedência.

### Pedra rolou do Morro da Arrelia

Em consequência das chuvas que estão caindo na Guanabara, a dois dias, uma pedra de meia tonelada aproximadamente, deslocou-se ontem pela manhã, do morro Arrelia, indo colidir e, destruir parcialmente o casebre de d. Luzia, localizado na Rua Andaraí, 513 fundos, no Grajaú. O choque destruiu uma das paredes laterais feita com ligamentos de entulho e calcário. Felizmente não houve maiores consequências. Uma guarnição do Serviço de Salvamento de Bombeiros do Pôsto de Vila Isabel compareceu ao local auxiliando na remoção dos pertences que ficaram presos na parte avariada.

## O homem que sabe demais

EXCLUSIVO PARA O DC

**Dos Arquivos Privados do ex-Diretor do Gabinete de Pesquisas Científicas da Polícia Civil do Rio**

## *O roubo da Alfândega*

Na manhã de segunda-feira, 29 de maio de 1939, tornou-se público que a Alfândega desta cidade, muito embora se encontrar sob vigilância de uma guarda de soldados da Polícia Militar, tinha sido assaltado. De seus cofres, situados na Caixa Forte, foram retirados 811:280$500. Era o assalto mais audacioso que se tinha conhecimento.

A DESCOBERTA

Foi o servente, que devia fazer naquele dia a limpeza das dependências do edifício, que deu o alarma. Ao entrar na Seção de Hollerith encontrou no chão centenas de envelopes usados na distribuição de ordenados aos empregados. Comunicado o fato ao inspetor da Alfândega foi o prédio interditado, prêsa a guarda e iniciados os trabalhos de investigação por parte da DGI através seus órgãos técnicos e especializados.

As primeiras investigações apuraram que o dinheiro tinha sido recebido do Tesouro Nacional na sexta-feira última e se destinava ao pagamento do pessoal da Seção de Hollerith. Durante o sábado o tesoureiro da Alfândega dividira o dinheiro segundo a fôlha de pagamento colocando cada importância em seu envelope.

O PLANO

Os assaltantes elaboraram um plano o mais completo possível. Antes de agirem observaram que, aos sábados, as rendas da aduana não eram depositadas no Banco do Brasil, como de hábito. E por isto escolheram a madrugada de domingo para o assalto.

Cientes de que a Casa Forte situava-se nos fundos do prédio, contíguo à parede que dava para o pátio interno do imóvel em que funcionava a Diretoria da Aeronáutica Civil, trataram de atingir aquêle pátio. Protegidos pelas altas paredes do prédio da DAC e pelas sombras da noite os quadrilheiros, utilizando brocas de alta eficiência, cortaram as grades de ferro de uma das janelas da Alfândega por onde penetraram na repartição.

OS COFRES

Com o auxílio de brocas elétricas que transportaram em uma maleta arrombaram a porta da Casa Forte e depois abriram fàcilmente os cofres que ali se encontravam e dêles retiraram todos os valores. Deixaram de lado todo dinheiro nôvo e em série seguida e bem assim cheques, ordens de pagamento. Só lhes interessou o dinheiro que não despertasse atenção.

O FIO

A 3ª Delegacia Auxiliar, a quem o chefe de Polícia determinara a apuração da ocorrência, estava às tontas durante dias consecutivos pois não havia ponto de partida para as diligências. Foi nesta situação que a Providência interviu. Os pescadores Aristides Barros Velho e Eduardo de tal, quando se entregavam a pescaria nas proximidades do Iate Clube, colheram um volume recoberto de pano. Em seu interior acharam grande quantidade de cédulas novas de 5,10 e 20 mil réis, totalizando 17:400$000, uma pistola calibre 38, um molhe de chaves de diversos feitios, duas serras, chaves de fendas e outras ferramentas apropriadas para arrombamento. Servia de lastro um grande pedaço de asfalto ou macadame. O dinheiro foi reconhecido como fazendo parte da importância que fôra retirada da Alfândega pelos assaltantes.

A PERÍCIA INDICA

Examinado o asfalto pela Seção de Química, do Gabinete de Pesquisas Científicas, ficou-se conhecendo sua composição. Pelos dados fornecidos pelos técnicos fácil foi constatar que asfalto idêntico estava sendo usado na Rua Barata Ribeiro. Desde então a DGI estabeleceu um grande cêrco por tôda zona em que o macadame estava sendo empregado. Fôra ali que os ladrões apanharam o lastro para o volume que jogaram no mar.

A SUSPEITA

Na sexta-feira, 9 de junho, o investigador Agib Rodrigues Vale, n. 309, fiscalizava a Avenida Nossa Senhora de Copacabana, à altura do Cine Roxi, quando sua atenção foi despertada por um indivíduo, tipo de estrangeiro, que caminhava pela calçada oposta. Ao perceber o policial a pessoa teve um momento de indecisão para depois alargar o passo e dirigir-se para a Rua Barata Ribeiro onde parou em ponto de parada de ônibus. Agib acompanhou o suspeito e percebendo que não tomava nenhum dos coletivos dêle aproximou-se, detendo-o.

O SUBÔRNO

Em caminho para a delegacia ofereceu ao policial .... 9:000$000 prometendo mais pois tinha em casa, na Rua Ipiranga, 107, muito dinheiro. Na DGI o suspeito foi identificado como Noson Knyszinsky. Na casa de sua amante, Maria Fucks, Rua Barão de Ipanema 73, foram encontrados, escondidos em uma mala, 411:000$000. Depois de um interrogatório de 9 horas consecutivas Maria contou tudo. A quadrilha era composta de Noson, seu chefe absoluto, ela Maria Fucks, Alberto Flacks e Manoel Chalumm, vulgo "Maier", todos poloneses. Presos, confessaram a participação que tinham tido no assalto.

SEMPRE NEGANDO

Noson nunca se reconheceu culpado. Nem a confissão de seus comparsas modificaram sua atitude. Nem mesmo as barbaridades praticadas contra êle, que foram dos "bolos" dados nas mãos até os palitos de fósforos acesos introduzidos debaixo das unhas dos pés fizeram-no admitir sua culpa. Resolveu fazer a greve da fome tendo sido preciso ser alimentado à fôrça pois seu estado de inanição agravava-se dia a dia.

O RESULTADO

Quase todo o dinheiro roubado foi apreendido. Menos uns setenta contos. Na prisão, quando se julgava a sós, Noson maldizia seu destino afirmando que "ladrão que consegue obter dinheiro para se tornar independente e é prêso merece morrer". E por isto não queria se alimentar. Seu álibi de que tinha um defeito no pé que não o permitiria fazer as escaladas fora e dentro da Alfândega caiu por terra em face dos hábeis recursos ortopédicos que usava e que anulavam tôda sua incapacidade física natural.

TIMBAÚBA (Da equipe do DC)